社址上海四馬路望平街口電話中六零一 三四五號

商報

Shanghai Journal of Commerce

第四號

今日四大張售大洋三分

中華民國郵政局特准掛號認為新聞紙類

今日本埠新聞登在第三張商業金融欄後幅

●定報價格●
國內 每月一元一角三個月三元二角半年六元三角全年十二元
歐美各國 全年二十五元二角半年十三元
郵票九五 空函不覆

●告白刊例●
封面長行二行起碼第一日每行洋一元二角第二日起每日每行洋八角短行四行起碼第一日每行洋六角第二日起每日每行洋四角 特別各欄新聞之下為詩別長行起碼每日每行洋三角從幅短行三行起每日每字洋四角十字以五十字起碼每行洋五厘五方以外不滿十字以均作十字算寸英寸二方寸起碼每日每方寸均二角五分由各外國寄來廣告按方寸計算每日每方寸洋五角 長期面議

本館特別廣告

本報內容力求完美尋消覓息頗費金力當此發行伊始不能不別圖生利事業以資挹注故於閘北公益里開設印刷所承印各種印刷願我各界同志推其愛護本報之心多賜印件俾本報藉得微利以維始基是所盼禱此告漢英文書籍表册簿記任何裝飾均可承印如有惠件請至本報館營業部接洽

中南銀行招股啓事

創辦人 黃奕住 史量才
贊助人 胡筆江 韓希琦 李清泉 任筱珊 馬亦籛 王敬祥 吳秀生 葉沅坪 許江水 戴蒸然 許春隆 黃奕寅 黃毓沂 黃欽書 謹啓

名譽贊成員 謹（上海）宋漢章 錢新之 盛竹書 陳光甫 黃炎培 徐靜仁 蔣孟苹 簡照南 簡玉階 李登輝 吳應培 吳藹如 葉鴻英 郭滄洲 陳炳
黃漢樑 （厦門）葉崇祿 林淑臧 鄭霽沐 葉鶴秋 廖中和 黃書傳 黃秀烜 黃仲訓 黃慶元 （香港）杜四端 黃本立 簡英甫
東浦 吳增祿 卓瑞琛 （三寶壟）黃仲涵 郭春秧 林克念 馬厥景 鄭俊懷 陳金獅 魏嘉壽 馬厥猷 鄭百鴻 周炳喜 薛開禧 郭廷祚 顏鴻儀 薛銳泉
林滿洲 張盛隆 曾蟠如 馮亞育 許允樹 沈懌舸 （巴達維亞）丘燮亭 胡先惰 李興廉 陳金山 李允成 陳丙丁 （泗水）陳顯源 李雙輝 吳河水
（井里汶）陳大福 林前樹 （北加浪）李志祥 陳如切 杜景撰 蘇萬敬 （滿山嗎）許十志 （萬隆）楊明簡 陳仁義 （梭羅）馬厥坤 郭博愛 （日惹）李
鄭振聲 （日里）張鴻南 丘清德 林健人 （巨港）謝謙諾 許德水 （望加錫）湯重男 梁英武 鄭旻卿 黃則登 （巴東）柯天照 江泰山 （新加坡）陳嘉庚
林文慶 林雁遷 李浚源 林志義 陳禎祥 林秉祥 陳仙精 陳先進 張順善 楊清海 丘國瓦 薛中華 陳瑞標 吳克儉 殷雪村 丘揚陳
讚芳 王金鍊 陳宇金 陳延謙 歐景聰 黃金鐘 黃肯岩 謝長館 阮添成 林竹齋 王會儀 （吉隆坡）陸秋泰 葉鑫興 （檳榔嶼）莊永亭 薛敏老
（仰光）楊子貞 張永福 黃仲讚 曾祖概 莊銀安 （小呂宋）施光銘 陳迎來 楊嘉種 李文秀 林為亭 黃念憶
（安南）謝嫣延 王堯臣 丘應棻 孫作賦

本銀行由海內外同志發起組織議定資本總額國幣二千萬元先行招集五百萬元一次收足開始營業總行開設上海茲由創辦人及贊助人認定股本三百五十萬元其餘一百五十萬元歡迎海內外同志投資加入股分共成每股合上海通用銀元一百元股票分一股十股百股千股四種如蒙贊成斯舉願意投資者可向本銀行籌備處函索招股簡章交股處開列於左一俟招足五百萬元即行定期開幕屆時再行啓告

本銀行籌備處啓

本銀行代理招收股處列舉如左

（上海）中南銀行籌備處（漢口路四川路轉角六十六至六十七號） 中國銀行 交通銀行 上海銀行 金城銀行 鹽業銀行
（漢口）中國銀行 交通銀行 （厦門）中國銀行
（北京）中國銀行 交通銀行 金城銀行 鹽業銀行 （天津）中國銀行 交通銀行 金城銀行 鹽業銀行
（香港）東亞銀行 （新加坡）華僑銀行 華商銀行 （小呂宋）中興銀行 （三寶壟）中華總商會 日興號 （泗水）中華銀行 日興棧
中華總商會 黃日興錢莊 巴達維銀行 福和號 （日里）工商銀行 （望加錫）中華總商會 （暹羅）中華總商會 （仰光）中華總商會 （檳榔嶼）中華總商會

民新銀行廣告

本銀行額定資本一百五十萬元已收足三十七萬五千元專營信託業務暨普通商業銀行各項業務現設事務所於天津河南路六十三號俟房屋建築竣工即行開幕特此預聞 民新銀行董事長李志方 董事李雲書 薛文泰 監察人魏伯楨 陳馥苞 經理馮芝汀 副經理馮松甫 孫啓瑕 張中之

儲財注意

（常將有日思無日）這句老話專為沒有算計的人說的諸公趁着寬裕的時候趕緊認定幾份獎勵儲蓄但不每月有得獎希望『一組甲種有二千六百元二組甲種亦有五百元』就不得獎那儲蓄的大宗巨欵加上利息真是做不勤賺不到沒有進欵時候實實在在的準備金況本行所辦的獎勵儲蓄比雖人家外格優異限期祇要十年便收回本利巨欵按月所付一組甲種十八元乙九元丙四元五角二組甲種三元乙一元二丙一元儲欵滿一年便可隨時將存單收據向本行抵借現金倘不滿一年無力續付亦決不收沒滿期仍舊發還至於儲戶欲預付一年或二年儲金並得預扣優厚利息諸公算計算計快來儲財快來儲財要看詳章函索即奉

北京中華儲蓄銀行上海分部啓 設四川路福州路角 電話五三四八 電報掛號五六四一

上海儀器公司遷移廣告

本公司開設上海麥家圈尚仁里歷有年所專售公署學校銀行商號工廠農場應用各種儀器文具久蒙惠顧諸君讚許茲因擴充營業原有房屋不敷應用特遷至上海棋盤街交通路南首開張並新由德國及歐洲各國運到大批貨品價廉物美惠顧諸君及各同行批發均請移至棋盤街敝公司接洽毋任歡迎 上海

上海總商會通告

接奉北京內國公債局鴻電內開查本局發行文係以四個月為限自九年十月一日起至十年一月三十一日截止曾經通行在案現距截止之期為時已迫深恐各處商民未盡知悉希即通告商界凡持有中交京鈔者務於十年一月三十一日以前就近委託中交兩行代購前項公債過期不再發行其有不願購買公債者亦務於十年一月三十一日以前持向北京中交兩行換發定期存單期滿之後所有停兌京鈔無論公共機關或商業機關不得再有授受並不准再有行市以資結束等因奉此合即錄電通告惟祈公鑒

大豐恒號軍警裝出口部廣告

本號專辦各種軍警裝需品皮件橡皮藥品機器電料五金雜貨呢絨綢緞及代理各工廠新出品行銷本外二埠頗為暢旺茲為擴充起見價目格外克己定貨指日可繳不貽誤如蒙賜顧請臨白克路滨德里二一八號本號樣子間接洽無不歡迎 上海

大豐恒代理第一工廠毛刷部廣告

本號代理第一工廠各種毛刷原料完全國貨精造式樣靈巧絕倫較之舶來品無異且價目極廉倘蒙各號惠顧批發請臨白克路滨德里二一八號本號樣子間接洽無任歡迎 上海

北京中國交通銀行廣告

逕啓者九年十月五日國務院令開關於中交兩行停兌之北京鈔票議決以整理金融短期公債收回銷燬各節報紙轉載早經遍告知查院令載有定期自本年十月一日起截至民國十年一月三十一日止為發行公債以期期滿之後無論公共機關或商業機關不得再有授受之明文自敝行對於京鈔存欵不得不同時結束以期滿之後京鈔名目不在在則利息必須停止現在京鈔存欵諸公來行結束者固屬不少而未來結束者仍復不少且苦於住址不盡瞭然礙難遍為函達用特登報通知務希京鈔存欵諸公在院令限期以前速臨敝行結束毋任翹盼

北京中國交通銀行謹啓

北京中國交通銀行緊要廣告

逕啓者敝行停兌之京鈔自奉國務院令開辦法後業於京津滬漢各報紙遍登廣告凡京鈔存欵諸公來行接洽者多可如期結束惟仍有細數尚待接洽現在院令限期已迫敝行為辦理京鈔結束事宜便利起見擬將截止一月三十一日止京鈔各存欵掃數代向國內公債局換領整理金融短期公債存儲待設京鈔存欵諸公仍有願換存單者敝行亦可通融辦理惟截止一月三十一日以後京鈔名目取銷則利息必須停止所有京鈔存欵諸公注意為要特再廣告以便周知

北京中國交通銀行謹啓

請觀吾國民之程度

國之強弱繫乎民智之文野民智之文野繫乎出版業之發達與否出版業之發達與否實繫乎印刷術之美陋歐洲各國印刷之術發達甚早一紙風行不脛而走其文明風馳電掣一日千里大有凌駕全球之概吾國自漆簡而入於木刻遂有印刷之術然陳舊不變者數千年民智之閉塞職是故也降及晚近鑑於前失竭力革新油印鉛印石印之術次第效行然其未臻完美自不可掩本公司有鑒於此購置英國頭號印刷器聘用優等工匠專印中西週刊自製銀行交易所西式簿據一切象皮圖章文房器具等應有盡有如蒙賜顧訂期無誤

上海聯泰印刷有限公司 北山西路三二四號 電話北一〇六號

上海法大馬路吉祥街口 萬財源 經理各省獎券

本號開張以來荷蒙各界賜顧無任歡迎屢中大彩數拾餘次獎金已達百餘萬之譜現售各種獎券將近開彩諸君欲奪錦標請速來購外埠函購原班回件郵力自給此佈

萬財源啓 甲77

先生如有荒山曠野請速栽植黃金樹

由地十畝種黃金樹一千四百株則十年之後可獲二萬八千元之利現在已有多數企業家從事於此蓋需費甚微而利益至厚先生如亦有意請即來函附郵費二分即當詳答

浙江定海縣鎮署旁 仙樂種植園森林部

欲購黃金樹種子樹苗者鑒

本植園發售之黃金樹種子每年由美輸入額數五百磅前曾運到半數分寄前經訂定諸君其餘半數昨日運到除分寄各定貨家外所餘無多諸君如欲採購務希即行惠欵訂定以免向隅再此項苗木亦僅存二萬餘株購請從速價目開列於後 種子每兩三元五角每磅三十五元寄費在內 苗木每百株念元每千株一百八十元外加寄費及木箱費一元

浙江省定海縣鎮署旁仙樂種植園森林部啓

甯波證券花紗交易所發起人啓事

本所自上年七月間奉部核准設立後來函與同人等口頭接洽者實不乏人今本所成立在即由同人等公同議定公募辦法登報通告凡以前向同人等購股諸君請逕向本所籌備處繳欵應募諸希鑒宥

發起人 費冕卿 徐鏞笙 趙芝室 趙林士 馮友笙 魏伯楨 蔡琴孫 洪承祁 仝啓 甲66

甯波證券花紗交易所股份有限公司廣告

本所為買賣公債股票棉花棉紗之保證機關由發起人於九年七月間遵照法定手續認定資本總額壹百二十萬元作二萬四千股每股五十元擬訂章程於同年七月十三日呈奉農商部批准設立在案現因開辦在即應先收第一次股銀除由發起人認足外作為公募定十股起碼應募者於本月二十六日（即陰歷庚申十二月十八日）起至二月一日（即庚申十二月廿四日）止每日午前九時至午後四時向本所籌備處（在甯波東門）交納第一次每股銀十二元五角（領取收據如公募期滿所募股數超過四千股按數減定之各戶所繳股銀另行發給收據並將減定公告應募者即憑收據向原交股之銀行或錢莊）（中國銀行 四明銀行 民新銀行代理處 元亨莊 瑞餘莊 慎豐莊 泰巽莊）換取第一次收據並領取核減所餘之股銀特此公告 甲67

錫昌錫紙廠開幕廣告

啓者本廠開設美租界狄思威路業已開工精製加細國貨錫紙專為包裹香烟化粧品藥菓以及各種裝璜等件特聘技師研究精工出品優美價目克己定貨約期無悞如蒙各界光顧請惠臨天津路乾記里八號索取樣本當即寄奉 特此奉佈

上海證券物品交易所

第一期結帳公告

貸借對照表

中華民國九年十一月三十日

資產類

科目	金額（元）
未繳股本	三、七五〇、〇〇〇.〇〇
營業用地基房屋	六一六、七五四.八七
營業用器具	六三、九六〇.七八
創立費	一〇、〇〇〇.〇〇
興業費	四六、二三〇.七一
押租及押櫃	二、一三七.八六
儲藏品	八、九二五.三五
標準貨樣	一二七.六五
有價証券	一八、六三三.三四
經紀人保證金代用品	三二七、〇八三.五〇
證據金代用品	八四三、五九三.六三
現品提交	六〇六、〇二〇.〇〇
結算差銀	三二二、〇五八.六〇
銀行錢莊往來存款	二、二三五、三三六.五二
應收經手費	五、三八八.四八
應收未收利息	四、一七七.八九
暫付金	二〇、一七六.〇九
現金	二、八一一.四六
合計	八、八七三、四一六.七三

負債類

科目	金額（元）
股本總額	五、〇〇〇、〇〇〇.〇〇
經紀人保證金	八〇五、〇〇〇.〇〇
經紀人保證金預存	七、四五三.五〇
本證據金	一、四六一、八一八.八九
追加證據金	四〇二、一九一.九五
證據金預存	一六七、八二二.九九
準備交割物件	六〇六、〇二〇.〇〇
交割貨欵	二四四.四四
應付未付利息	一一、〇八四.七四
暫收金	四七、四二二.三五
純益	三六四、三五七.八七
合計	八、八七三、四一六.七三

理事長 虞洽卿
常務理事 聞蘭亭 趙林士 郭外峰 沈潤挹 盛丕華 周佩箴
理事 李伯葆 張樂君 李雲書 薛文泰 鄭倍之 馮友笙 魏伯楨 張澹如 吳瀓園 洪承祁
監察人 周枕琴 趙芝室 吳麟書
會計 徐永祚

滬海實業銀行徵收股欵通告

本行發起之始原名滬海農工銀行指定上海海門為營業區域茲為擴充營業範圍起見改定今名呈部立案行址擇定天津路盆湯弄東首（現已開始裝修）限日完工前託本埠金城交通兩銀行代收受股款認股諸君凡未繳者務祈即日將股款繳到上列委託機關或南京路民昌里（江西路東首）本行籌備處為荷

協力主義 政治經濟學

法國季特氏原著 陶樂勤譯 郭虞裳校

蔡元培序 梁喬山序 張東蓀序 江亢虎序 戴季陶序

此書自出版以來風行全世界各國皆有譯本全書分「生產」「分配」「流通」「消費」四大卷共四十餘萬言用上等精印七百六十頁字詢鉅製也

特價注意 樣本函索即寄
▲布面洋裝一冊定價四元特價只賣三元
▲紙裝三厚冊定價三元特價只賣二元七角五分
▲期限自登報日起至陰歷年底止外埠以郵局印章為憑
▲過期不得援例
▲寄費外埠另附掛號二角

上海四馬路 泰東圖書局發行

中國華安合羣保壽總公司佈告

本公司開辦以來年時未久撥給孤兒寡婦賠之欵已將及銀四十萬兩其救濟社會之願力亦可謂宏矣以是信用卓著聲譽日隆久為全國社會所深信當此時事艱危災荒迭告凡為家主者所負室家之責任愈覺增重欲減輕此項責任使我身不論存亡生死而室家妻子永無後顧之憂者舍保壽之外其道無由古人有言人必自助之君能至本公司保壽則真能達到自助之目的矣古人又言可託妻子於其友惟本公司實為可託妻子之良友也諸君之愛國愛家愛身者曷興乎來

總公司上海北京路十一號

正當的發財

▲非賭博 ▲非彩票

就是入萬國儲蓄會儲蓄 一方面固然是可以儲蓄 而一方面又有得獎的希望 一舉兩得的致富機會 諸君幸勿錯過 詳章函索卽寄

◀上海洋涇濱七號▶

萬國儲蓄會啓

上海證券物品交易所經紀人八十九號 振興號盧舲蓀

本號專做現期定期各種證券買賣事務所在交易所三層樓九十九號房間電話交易所二四二如蒙賜顧請駕臨接洽可也

蔡夫人追悼會啓事

敬啓者蔡子民先生配黃夫人於一月二日疾終京寓謹擇於本月二十七日(即星期四)下午一時在海甯路天保里愛國女學開會追悼凡屬故舊務乞早臨輓件卽交本校可也緣起及事略載明日各報

華法教育會 愛國女學校 北京大學旅滬同學會 同啓

上海證券物品交易所經紀人一覽表

號數	姓名	商號	營業種類
(一)	張繼芳	商號(大誠)	營業種類 棉花 棉紗 證券 雜糧
(二)	項廿伯	商號(久成)	營業種類 棉紗 棉花 雜糧 證券
(三)	王思元	商號(晉成)	營業種類 棉紗
(四)	朱守梅	商號	營業種類 棉紗
(五)	陳冤卿	商號(長裕)	營業種類 棉紗 棉花
(六)	李志方	商號(和新)	營業種類 棉紗 證券 棉花
(七)	高蓉蓀	商號(萬和)	營業種類 棉紗
(九)	鄭壽芝	商號(壽記)	營業種類 棉紗 棉花 雜糧 證券
(十)	胡筠籟	商號(胡記)	營業種類 棉紗 棉花 證券
(十一)	毛鑑淸	商號(毛鑑記)	營業種類 棉紗 棉花 證券
(十二)	陳德圃	商號(益豐)	營業種類 棉紗 棉花 證券
(十三)	吳倍之	商號(祥康)	營業種類 棉紗
(十四)	邊文錦	商號(祥豐)	營業種類 棉紗
(十五)	朱浩生	商號(立豐)	營業種類 雜糧
(十六)	吳惠卿	商號(義記)	營業種類 棉花
(十七)	陳蔚青	商號(通協)	營業種類 棉紗 棉花 證券
(十八)	賈瑞伯	商號(松泰)	營業種類 棉紗
(十九)	陳馥苞	商號(陳馥記)	營業種類 棉紗
(二十)	薛潤生	商號(泰生)	營業種類 棉紗 棉花 證券 雜糧
(二十一)	孫棣山	商號(泰康)	營業種類 證券 棉花 棉紗 雜糧
(二十二)	李志壯	商號(匯恒)	營業種類 證券
(二十三)	經錫藩	商號(啓新)	營業種類 證券
(二十四)	洪庭蔭	商號(晉利)	營業種類 證券
(二十五)	洪善強	商號(勤業)	營業種類 證券 雜糧
(二十六)	王鼎元	商號(裕興)	營業種類 棉紗
(二十七)	邵玉書	商號(餘大)	營業種類 證券
(二十八)	孫敏甫	商號(源盛)	營業種類 證券
(二十九)	洪邦懷	商號(庚申)	營業種類 證券
(三十)	蕭榮珍	商號(永利)	營業種類 證券
(三十一)	徐永炎	商號(利豐)	營業種類 證券 棉紗 棉花
(三十二)	徐樂卿	商號(川源永)	營業種類 棉紗
(三十三)	陳質甫	商號(久祥)	營業種類 棉花
(三十四)	陸杏苑	商號(鼎盛)	營業種類 證券
(三十五)	鄭茂亭	商號(福興)	營業種類 棉紗
(三十六)	匡啓墉	商號(榕大)	營業種類 棉紗
(三十七)	顧文耀	商號(文康)	營業種類 棉花 棉紗 證券 雜糧
(三十八)	周芝良	商號(永昌)	營業種類 棉花
(三十九)	華景樵		營業種類 雜糧
(四十)	金益芝	商號(金益記)	營業種類 棉花 證券
(四十一)	董韡卿	商號(華豐)	營業種類 棉花
(四十二)	喬本齋	商號(喬本記)	營業種類 棉花
(四十三)	陳子馨	商號(大源)	營業種類 棉花 棉紗
(四十四)	田少梅	商號(盈康)	營業種類 棉紗
(四十五)	張秉三	商號(恒泰)	營業種類 證券 棉紗
(四十六)	李步青	商號(協興)	營業種類 棉花 棉紗 證券
(四十七)	祝伊才	商號(錫昌)	營業種類 棉紗
(四十八)	陸竹坪	商號(懋昌)	營業種類 棉紗 棉花 證券 雜糧
(四十九)	郭翼如	商號(厚德)	營業種類 棉紗 棉花 證券
(五十)	侯慧吾	商號(永和)	營業種類 棉紗 證券
(五十一)	諸筱甫	商號(申茂)	營業種類 棉紗 棉花
(五十二)	馬乙棠	商號(馬乙記)	營業種類 證券
(五十三)	孫天孫	商號(天生)	營業種類 證券
(五十四)	陳果夫	商號(茂新)	營業種類 證券 棉花
(五十五)	楊河淸	商號(萬豐)	營業種類 棉花 證券
(五十七)	張佐君	商號(德豐)	營業種類 雜糧
(五十八)	李鵠成	商號(玉記)	營業種類 棉花
(六十)	陳志剛	商號(志大)	營業種類 棉花 證券
(六十一)	凌祝眉	商號(益康)	營業種類 證券
(六十二)	張柏蔭		營業種類 證券 棉紗
(六十三)	王子明	商號(同豐)	營業種類 證券
(六十四)	賈蔭希	商號(兆豐)	營業種類 證券
(六十六)	姚文興	商號(五豐)	營業種類 證券
(六十七)	陸正卿	商號(瑞生)	營業種類 證券
(六十八)	黃揆伯	商號(萬興)	營業種類 雜糧
(六十九)	陳子雲	商號(萬興 筱記)	營業種類 證券 棉花雜糧
(七十四)	陶秉鈞	商號(鴻昌)	營業種類 雜糧
(七十五)	陸少卿		營業種類 雜糧
(七十七)	朱志龍	商號(天誠)	營業種類 棉花
(七十八)	吳廉山		營業種類 雜糧
(七十九)	程明鈞	商號(愼長)	營業種類 雜糧
(八十七)	鄭潤之		營業種類 雜糧
(八十九)	盧舲蓀	商號(振興)	營業種類 證券
(九十一)	王鳳初	商號(懋豐)	營業種類 棉花
(九十八)	張硯耕	商號(惠利)	營業種類 棉花
(九十九)	周漁笙	商號(立成)	營業種類 棉紗
(一百)	張少華	商號(大記)	營業種類 雜糧 棉花
(一百零一)	許松濤	商號(仁和)	營業種類 棉花
(一百零二)	王淸泉	商號(久大)	營業種類 棉花

上海電報局廣告

吉林省下九台電報局於一月二十二日開局通報此啓

上海電報局廣告

湖北省監利縣電報局於十二月二十九日開局通報此啓 甲72

上海中華滙業銀行廣告

本銀行財奉政部批准立案額定資本金一千萬元先設京滬兩行專營國內外滙兌以及各種存放欵項抵押貼現跟單押滙買賣生金銀等一切業務國內通滙地點北京天津青島漢口南京濟南九江福州廈門廣州汕頭奉天長春大連等處國外通滙地點倫敦紐約香港新加坡孟買東京京都大阪神戶橫濱長崎名古屋門司小樽函館朝鮮京城等處各界賜顧請駕臨江西路四十一號接洽可也

電話 經理室中央一千九百四十一 營業室中央一千九百四十六 甲71

東陸銀行廣告

本行資本二百萬元專營商業銀行一切業務並於資本內提二十萬元兼辦儲蓄 公積金二十萬元 凡活期儲蓄存銀五十兩或洋五十元者得領用支票倘蒙惠顧無任歡迎

總行北京前門外施家胡同 通滙各大商埠 上海分行南京路東陸坊

電話 經理室中央四四七八 營業室中央四四七七

經理方椒伯 副理林斗南

上海四明商業儲蓄銀行

本銀行開設以來歷有年所總行設在上海甯波路並設分行於甯波溫州漢口等處其他各大埠均有委託代理機關專營滙兌押滙商業往來各種存欵儲蓄存欵各項放欵以及貼現等一切銀行業務無不手續簡捷誠信優待其有特別存欵儘可隨時面議如蒙惠顧無任歡迎

華孚銀行廣告

本行營業發達擴充資本爲一百萬元專營商業銀行各種業務匯欵迅速利息克己本銀行設立於上海南京路一百五十一號北京前門外施家胡同杭州淸和坊湖州積善巷蘇州閶門大街其他各大商埠均有代理機關特此謹白

董事長盛澤承 董事 屈文六 潘鑑宗 厲樹雄 林子英 潘馨航 沈聯芳 劉子玉 袁寅昉 啓

創辦公民書局佈告

年來國事困頓人民塗炭禍患相尋而來同人等慨夫自歐戰以來世界大勢一反曩前大而政治法制小而工商各業莫不有重大之變更徹底之改造方能適合今世共維生存同人等有鑒於此用特發起公民書局以冀最新穎之學識與國人共相商榷造端雖細收效或宏當世賢哲其亦有贊同者乎 暫集資金十元 事務所設上海三馬路筱花園九號門牌 擇日開業一候籌備齊全即行開幕謹此佈告

發起人 蔣尊簋 王正廷 褚輔成 徐元誥 王雲五 汪希 趙建藩 胡鳴皐 曹慕管 金溶熙 盧觀球 王天木 謹啓

中國通商銀行設立虹口分行廣告

本銀行爲便利商業起見在天潼路乍浦路轉角設立分行定名爲中國通商銀行虹口分行擇於陰歷十二月二十三日開幕專營活期定期儲蓄存欵往來押欵暨一切行業

◉董事兼總理傅筱庵 ◉董事會會長盛澤承 ◉辦事董事邵子愉 周金箴 盛繩祖 ◉董事 朱葆三 陳輝廷 徐冠南 嚴漁三 ◉副經理謝光甫 ◉分行主任王心貫 ◉副主任謝伯殳

洋經理麥卸爾

蒙光顧無任歡迎

慈善救濟會 正副券拾十二正月初九十二日開彩

注意 注意

湖北有獎副券十二月念三日開獎

甲70

河南救濟有獎 正副券拾正十二月廿二日開獎

甯波佛教孤兒院鳴謝南洋各埠大善士法師

敬者者敝院董事傅筱雲先生自備資斧前赴南洋各埠募捐歷時一年行程萬里荷蒙新嘉坡總領事伍芷薌先生總商會王會儀林竹齋先生三江會館李和卿傅竹貲諸先生交通銀行朱鐵岑黃江生諸先生大善士林推遷鄭雨生諸先生怡和軒俱樂部諸善長普陀寺轉道和尚城隍廟瑞于法師檳榔嶼領事戴淑原先生吳順淸先生陳鑒深先生光華日報王養吾施方白薛木本蘇鐵石諸先生新國民日報張痴鳩謝文進先生極樂寺本忠和尚暹羅裏佛教實業公司總理善慶和尚本我佛慈悲爲孤兒普渡或自捐鉅欵或代爲籌募總計募得上海銀四千二百七十元橡樹股分一萬末每年計官利一千元常年捐八百元敝院祇領之下感激萬分謹爲孤兒焚拜叩謝諸公姓名另詳報告冊

甯波佛教孤兒院院長陳訓正圓瑛謹啓

上海中華銀行廣告

本銀行在北京路U字三十八號專營商業往來欵存抵押放欵銀行各種業務兼辦各種儲蓄活期定期存欵茲爲便利儲蓄起見凡銀百兩或洋百元以上之儲蓄均得領用支票各欵賜顧無任歡迎

董事 郭竹樵 朱葆三 周金箴 貝潤生 顧馨一 王一亭 傅筱庵 朱子謙 錢達三 經理江少峯 副經理姚德馨 同啓

世界最純粹之補血品 自来血

凡事當求實在．方能處於優勝地位．且聲譽與價值亦必因之而彌著．况藥之爲關係於人身者乎．按自來血爲補血絕對的聖品．發行以來．已歷十有餘年．惟其有實在之功效．故能取信於社會．愈久而愈著．性味和平．功力妥速．四時均可常服．男婦無不相宜．茲先略述其功效如左．

▲面黃肌瘦者宜常服 ▲胃弱脾虛者宜常服 ▲五勞七傷者宜常服 ▲小兒黃瘦者宜常服 ▲血虛多病者宜常服 ▲腎虧陽萎者宜常服

▲四肢痿軟者宜常服 ▲操勞過度者宜常服 ▲心悸不甯者宜常服 ▲破金吐血者宜常服 ▲婦女血虛者宜常服 ▲夜不安睡者宜常服

◉價目 每大瓶洋二元 每小瓶洋一元二角

◉清爽凍傷藥

凍瘃患者最多．每逢冬令．手足面部．多發紅腫．本藥房精製此種藥水．芳香清爽．極無油膩．未凍時．常擦面部及手足．功能保護皮膚．預防凍傷．極有經驗．如已潰爛者．本藥房另製一種(凍瘡已潰油膏)塗用之．功能去汚．生肌．殺蟲．止痛．消腫．奏效神速．◉價目 清爽藥小瓶二角大瓶五角 已潰油膏每匣二角五分

◉本藥批售冬令應用藥物

象皮熱水袋 煖腳壺 白鎳壳熱水瓶 香洋密 枕式扁圓煖壺 熱水瓶 各種魚肝油 香密膠 老牌牛肉汁 牛汁罐

總發行所 上海五洲大藥房謹啓 外埠五洲分號及各經售家均有發兌

浙江興業銀行保管庫廣告

本行用最新避火建築法造成保管庫內有美國名廠鋼製保管箱甲乙丙丁戊己六種專備顧客儲藏貴重物品管理完密取費極廉欲知詳細規則者請函示住址姓名即日奉寄

經理室電話中央二六五零 營業室電話中央二六一三 二六一四

浙江興業銀行通匯地點廣告

總行上海北京路十四號 支行杭州保佑坊 漢口歆生路 天津 分莊北京施家胡同 奉天鼓樓北 哈爾濱道街北四 代理處浙江 紹興 嘉興 湖州 甯波 鎮海 溫州 金華 蘭谿 海門 餘姚 江蘇 松江 南京 下關 蘇州 常熟 無錫 常州 鎮江 丹陽 揚州 徐州 淸江浦 南通 宜興 溧陽 州 安徽 蕪湖 安慶 宜城 蚌埠 大通 合肥 江西 九江 南昌 贛州 景德 湖南 長沙 湖北 武昌 宜昌 河南 開封 山東 濟南 滕縣 烟台 臨淸 州 威海衛 青島 山西 太原 運城 大同 新絳 直隸 保定 唐山 順德 大名 張家口 福建 福州 廈門 泉州 四川 成都 重慶 陝西 西安 貴州 貴陽 雲南 廣東 廣州 汕頭 瓊州 香港 東三省 營口 大連 錦州 安東 吉林 長春 黑龍江 鐵嶺 南洋 新加坡 英國 倫敦 法國 巴黎 美國 紐約 舊金山 日本 東京 橫濱 大阪 神戶

總行經理室電話中央一六五〇 營業室中央二六一三 二六一四

感謝良醫華錫齡先生

敝人患鶴膝流注潰爛已久醫治罔效元氣日衰病情增劇膿熱不退湯水難進來醫均束手回絕勢已危急親友不忍坐視守蒙知友王忠泉君介紹內外科醫士華錫齡先生妙手內外並治未及半月已經霍然敝人感恩不忘特登報頌揚抱病者幸勿交臂失之 先生現寓橫浜橋西崇福里一弄四家門診上午出診下午貧病不計

孫養吾謹啓

上海勸業銀行廣告

本銀行額定資本銀元五百萬元先收足二百五十萬元呈奉財政部批准遵照勸業銀行條例並章程辦理兼辦商業儲蓄餘如國內匯兌長期短期借款收儲各項定期活期存款貼換期票交易各種借款證券買賣貨幣金銀及各國紙幣凡實業商業關於銀行應辦之業務本行無不備具至通匯地點除北京已設總行外(江蘇)蘇州無錫鎮江南京徐州(浙江)杭州嘉興湖州紹興寗波溫州海門(安徽)安慶蕪湖蚌埠(江西)南昌九江(湖北)漢口宜昌(湖南)長沙(福建)福州廈門汕頭(廣東)廣州香港(直隸)天津(山東)濟南(東三省)奉天營口大連長春哈爾濱等處在未設分行以前均託中國銀行代理荷蒙賜顧無不格外克己以副盛意總行北京西河沿四號滬行上海北京路十六號(電話)經理室中央六〇七二 營業部中央六〇七一 四五五一 上海電報掛號〇五三八

中華捷運公司啓事

本公司招足資本二十萬元開辦至今十載在農商部註冊交通部立案專營滬甯津浦京漢隴海國有各鐵路運輸事業隴海通車時本公司即已設立分公司於開封碭山馬牧集歸德柳河蘭封中牟鄭州觀音堂等站隴海管理局有案並敝公司歷一年之運輸記帳可覆查也前年忽有程慶一者投函本公司自稱熟悉西路客情願代本公司招攬客貨遂由本公司與程訂立招攬客貨之合同該合同於九年十一月一日期滿程慶一與本公司即於是日斷絕關係不意程慶一要求未遂擅敢飾詞朦禀欺蔽開封警察廳請吊銷開封敝分公司之執照以洩私憤而遂其破壞本公司營業之奸心除由本公司電請開封警察廳申明原委免予吊銷照常營業外現已一面由本公司代表律師向開封法庭起訴處一搗亂朦禀追賠損失矣誠恐遠近客商不明真象特此奉聞所有本公司隴海全路運輸營業事項仍舊照常進行並無絲毫障碍對於主顧客商運貨物一切仍由本公司擔負完全責任併此聲明

上海中華捷運總公司總董王正廷 總理龐炳生同啓 甲63

眼光學博士嚴康侯君

係美國哥倫比大學眼光學專科畢業現在本公司驗目配光充主任之職上午九時至十二時下午二時至五時如諸君有爲目光計者請惠臨一試

南京路勞合路口 中國精益眼鏡公司謹啟

公共會審公堂通告

案據佑尼干律師代表前慶昌錢莊經理葉鎮來具控被告劉問芻欠銀二萬六千一百零九兩五錢八分向索不還等情一案早經飭傳無從送達求登報限期到案等情本公堂應准如所請限該被告於廿一日內到案勿得自誤此諭

寗波旅滬同鄉會敬贈徽章廣告

啓者本會徵求大會訂定章程凡同鄉應徵入會者每人送贈徽章一枚以備新會所開幕時到會佩帶之用此項徽章業已製就早經分交各隊長煩代爲轉送各該隊入會同鄉收存誠恐尚有遺漏爲此登報通告凡我入會同鄉如尚未收到此項徽章者請向各原隊長處領取爲禱

上海四明公所催領酬贈欵通告

本公所前於六月間勸募北廠屯米經費由募捐事處照捐印送贈劵議定凡中酬贈號碼者過本庚申年終不來領取者作無效其款即撥助北廠捐項名下載明劵內現查此項中號贈劵前來領欵者業經照發刻屆歲闌亟待結束諸君如有中號未領者務於年內持劵來至本公所對號領欵一經逾期即遵議定章程彙數撥助北廠特此通告維希公鑒

新華儲蓄銀行廣告

本銀行於民國三年創辦資本總額五百萬元實收一百二十五萬元公積金二十四萬九千元專辦儲蓄兼營商業銀行業務並得受政府委託辦理特種儲蓄事項其種類分列於下

活期存欵 抵押放欵 貼現放欵 分類儲蓄 定期存欵 公共
儲金 各埠匯兌 收解欵項 買賣證券 年金儲蓄 信託事業 兌換貨幣

⊙總行 北京前門外廊房頭條 電話南一八四八
⊙分行 天津法界中街七號路 電話南一八四〇 上海天津路鴻仁里口 電話中四七一四

上海愛國玩具公司廣告

本公司自前年五四運動後本改良工藝種愛國觀念于兒童第二天性之宗旨開辦承各界熱心君子實行提倡以物質相抵制所有出品用心形愛國商標迭經美術家理化家研究質地堅固能使兒童投擲不壞以節省家長之經濟裝璜美麗用以贈獎兒童最爲合宜現已出品計人物類大小十餘種另購整批定價特廉其他種類刻正籌添精印樣本函索即寄〇本外埠各大商店願爲經理者請來函訂議無任歡迎本埠法經理處四馬路中華書局江西路中豐泰廣貨號天津路愛國貨公司法馬路華盛國貨公司石路逢泰號 上海山海關路肇慶里愛國玩具公司謹啓 甲64

英文自修之良師 漢英大辭典 再版已出 發售特價

是書搜羅我國之成語格言各種科學及商業名詞數十萬句一一譯成英文照康熙字典按部分畫以便檢查無論翻譯作文寫信遇有困難之字句開卷一查即得誠研究英文不可不備之書也初版萬本早已售罄現再版已出發售特價每本七元以一千本爲限千本售完後即照定價八折出售不再減讓幸勿失此機會樣本函索即寄各省各大書坊均有寄售 總發行所上海愛而近路嶺南中學出版部啓 甲63

醫學界空前之巨著

中國醫學大辭典

◎洋裝二厚冊
◎四千八百餘面
◎插圖六百餘幅
◎定價十二元
◎預約六元
◎郵費國內四角日本六角 郵會各國一元六角
◎印有樣本奉贈

發售預約 十年陽曆五月截止 十年陽曆七月出書

是書關於醫學名詞皆廣爲收採病證則詳載其始終治療之變化加減及導引預防之術醫方則列各書所載藥品之同異爲比較藥品則參以近日動植礦最新之說至於飲食起居之宜忌救急解毒之方法凡足以預防生命危險者亦無不備具此外如著名之醫生醫書亦皆採輯匯編纂經五六年之久參考書籍至二千餘種之多刪繁去蕪得名詞七萬餘條三百五十餘萬言在中醫學中無論何名展卷便得條分縷析一覽了然醫界得此一書可省購他書數十種隨時檢查最爲便利非醫界得之於考訂方藥研究食品延年卻病獲益尤多

商務印書館啓

上海羣益股票公司廣告

本公司設立多年專收各種股票有期證券內國公債以及不兌換紙幣等均可交易代客買賣尤當便利如蒙惠顧無任歡迎 地址英大馬路餘興里 電話中央三六一五〇 交易所自設電話中央五六二四

兼理華商証券交易所第念三號經紀人

勿失機會

茲者本行由外洋運來各種上等現貨各色洋磁器具白鐵扇房大菜器具大鉛鍋鏈帶鈕子馬口鐵大鐵煤鐵洋釘棧房貨鐵小車電碗玻璃化學器具新舊袋紙花匣信夾紙吃墨水紙名信片練精鉛筆洋琴花色繁多不能細載如蒙惠顧請至本號房接洽無不克己

德大洋行謹啓 Z138

廣東旅滬培德公學第十七屆招生

本校中學一二年級暨高小初小幼稺女子高小各級均添招新生欲知本校章程及概況請來取閱(函索須附郵票)校址北四川路清雲里電話北一三〇七 甲69

蘇州銀行

民富儲蓄 資本五十萬元

出借押欵 利息從輕

專辦 貸本儲蓄 特獎儲蓄 養老儲蓄 數育儲蓄 婚嫁儲蓄 成業儲蓄 婦女儲蓄 兒童儲蓄 勞工儲蓄 軍人儲蓄

每月存洋一元 五年後可得本利七十四元二角半 十年後可得本利二百零七元五角六分 十五年後可得本利四百二十七元一角一分 二十年後可得本利七百六十八元二角半

每會十元 頭獎一千五百元

信託 存洋六百九十元兩 五年期滿取本利一千元兩 存洋四百七十元兩 十年期滿取本利一千元兩

收存欵項 利息從厚 存欵 存洋三百廿五元兩 十五年期滿取本利一千元兩 甲12

漢口分申 庫元興金銀號

本號創設漢口四十餘年專收各典滿貨金銀首飾及代同行包色包錬金銀兼揀選精良原當首飾批發無不精益求精如蒙光顧格外克己以廣招徠 總號漢口永甯巷正街 電報一六五五 電話五四三八 分號上海法大馬路西新橋餘慶里一號 〇一七

民國十年必用之 新教育教科書

◉本書特色

教育部採全國教育會聯合會議決案。規定國民學校改國文科爲國語科。高等小學言文互用。本局本此方針。並應世界之潮流。編輯新教育教科書全套。以供國民學校高等小學校之用。其特色有八。

●國民學校之國語讀本。遵照部令。先授注音字母。用最新方法。以實物教授。全部均極正則極明白之國語文。生字旁加注音。並點五聲。

㊁國民學校之修身算術等。均用語體。修身注重實踐。及國民精神之陶冶。算術注重實用。及精密思想之養成。

㊂高等小學國語讀本。係語文參用。第一年語二文一。第二年語文各半。第三年語一文二。而所采之文。均淺顯平直。凡艱深曲晦之文。均不收入。

㊃高等小學修身算術歷史地理理科五科。第一年爲一週。用語體。第二三年爲一週。用文體。所采教材。均合於中華民國國民之養成。不采偏激主義。不收無謂材料。用最新方法。

㊄高等小學英語全用國語譯解。一面采實際應用。一面植文字基礎。

㊅國民學校各科均用楷書大字。高等小學各科第一年用三號鉛字。第二三年方用四號鉛字。務令兒童易於閱讀不傷目力。

㊆本書各科。無論春季始業。秋季始業。均可合用。惟國民學校國語讀本。及高小理科。因有時令關係。故各備春秋季始業各一種。

㊇國民各科。均用上海實源紙廠機製毛邊紙華裝。高小各科用實源仿製瑞典紙洋裝。較爲美觀。

◉國民學校用

修身	八冊折實各三分
國語讀本	八冊折實各五分
算術	八冊折實各四分

◉高等小學用

修身	六冊折實各四分
國文讀本	六冊折實各五分
算術	六冊折實各五分
歷史	六冊折實各四分
地理	六冊折實各四分
理科	六冊折實各四分
英語	三冊折實各一角五分

(注意)
一、各科均有教案陸續出版
二、國民學校之國語高等小學之理科均有春季始業秋季始業各一種其餘均春秋季始業通用
三、國民學校高等小學各有樣本函索即寄

新教育教科書 國語讀本 國民學校用 全八冊折實各五分

本書係最近出版。經本局編輯同人。暨著名男女學校校長教員十餘人。悉心編校。爲國民學校適用之讀本。其特色如下。
㊀語體文正確明白。無參用土話之弊。
㊁生字旁均注音。並點五聲。
㊂生字平均。無過多過少之弊。
㊃句法簡短。無繁長難讀之弊。
㊄精選教材。不以無謂材料。耗兒童之力。
㊅每冊均有詩歌二三首。以養成美感。
㊆國民應具之知識。如歷史地理博物理化公民常識等。無不以淺顯有趣之文字述之。
㊇深淺有序。無躐等之弊。
㊈楷書大字。圖畫簡單清晰。使兒童易於了解。且免傷目力。
◉北京公立國民學校。認本局出版之國語讀本。最爲適用。改用國語者一百四十三班。用本局出版者。至一百三十一班之多。可想見其價值。

審定批

呈及新教育教科書國語讀本閱悉。當將該書付國語統一籌備會審查去後。茲准該會呈稱。該書業經本會審查幹事審查完竣。認爲國民學校合用之語體文教科書等因。本部查該會審查此書。頗屬公允。應即准予審定。(批)

中華書局啟

徵求清道人遺墨

本局專印清道人曾熙鄭蘇戡胡小石李仲乾符鐵年史匋廬李旭君等書手跡並徐積譚組庵譚瓶齋六錢沖甫家等藏名人墨寶久蒙 惠顧諸君贊許茲清道人已歸道山生平所作書畫散在外者不知凡幾本局擬集其大成與印專書以公同好而廣流傳特徵求清道人遺墨凡藏有清道人書畫不論長短篇與各種題跋並碑誌碑銘以及手札如能惠假影印者成書後當以全書爲贈或不願假印即請將原文錄示或將拓本影片寄來均所歡迎迨出書後贈書亦同人以書傳彼此有益幸勿見客咸甚盼甚 上海四馬路震亞圖書局朱抯芬啓

贈送商業雜誌

內容豐富取材新穎商界諸君不可不看如承索閱請附郵票一角五分寄浙省紹興寶源公司轉交本會收當即原班同件奉上不悞 紹興商業學會同人敬白

社著

平民財政之第一步

（毅成）

▲所得稅一日不承認
▲工商社會之正當防衛
▲平民權利之神聖保障

平民財政者。平民政治之根本要件也。曷言乎平民財政。財政監督權。屬於納稅之平民者。斯之謂平民財政。財政監督權。不屬於納稅之平民者。斯之謂非平民財政。平民財政之下。納稅者之權利義務維均。自非然者。則納稅人但負有片面之義務。不獲有絲毫之權利。政治上之不平。固莫此爲甚也。

我國改建共和。十年於玆。循其名。則臨時約法。固明明以監督財政之權予吾民也。按其實。則政府之徵課賦稅。吾民不得而過問也。募集公債。吾民不得而過問也。分配政費。吾民不得而過問也。核減軍費。吾民尤不得而過問也。平民財政其名。而非平民財政其實。共和之虛名雖無恙。而平民之財政監督權。則尚未見有何種實現之傾向。假曰有之。則當斷自民國十年元旦上海工商界之表示尊重約法及對苛稅始。

此種表示。雖爲一種消極之表示。然實爲一種有力之表示。啓其端者。雖僅上海一隅。而繼其後者。則勢且普及於全國。何則。平民思想。已具有極大之潛勢力。有觸即發。雖欲遏抑之。而勢有所不能。前乎此者。既爲反對曹章陸之賣國。而見之於全國之罷市運動。則後乎此者。自難保其不因反對政府之苛稅。而見之全國之罷稅運動。此非好爲危言以聳聽聞也。民固不可得而終侮。亦不可得而終欺也。民惟不可得而終侮。故曹章陸有積極賣國之運動。而人民亦即爲反賣國之運動以戰勝之。民惟不可得而終欺。故政府雖欲借興辦實業維持教育之美名以施行苛稅。而人民亦即爲反苛稅之運動以戰勝之。平民政治之實現。固當以前者爲第一步。而平民財政之實現。則當以後者爲第一步也。徵之歐美。則英民之得賦稅監督權也。自反對政府之濫借債始。美民之得政治自由權也。自反對政府之施行苛橫印花稅與茶稅始。然則平民之反抗政府。而得財政上之監督權者。實爲世界政治史上數見不鮮之事。最後勝利。固可預署左劵。爲反對苛稅之工商界同志敬賀也。

雖然。我國工商界之於財政。不當僅求第一步消極反抗之勝利已也。當更以自動之精神。進而爲第二步之根本整理運動。第三步之繼續監督運動。能以自動之精神。進而爲第二步之根本整理運動。第三步之繼續監督運動。則不良之賦稅。可得而裁。無益之支出。可得而削。平民之權利。可得而保障。而財政之基礎。亦可得而鞏固。工商之幸。亦國家之福也。凡吾同志。盍各勉旃。

海內斯斧頭老牌三星白蘭地酒

本公司經售三星斧頭老牌白蘭地酒純以葡萄汁製成爲全球唯一佳釀行銷中國已歷許多年歲其味醇美有口皆碑並於衛生却病之功尤著奇能現下中國各藏祇有本公司獨家經理凡蒙賜顧請認明瓶樣及商標庶不致誤法商龍東公司謹啓

上海四川路十八號 法商龍東公司中國總經理

公共租界會審公廨諭

爲通告事案據英商新沙遜洋行有限公司訴稱原告郭漁舟即漁記欠原告伊所購之印度棉紗代銀六千五百九十兩零數九八分堂證不日交付並經九錢到堂證明實本公原告已判原告勝訴如數告有不服之處應限十五天以內投案辯訴倘逾限不到即照堂論執行特此通告

民國十年一月十四日

淋濁片

清理尿管 ● 消腫止痛

連服三次 ● 即奏奇效

(先行施送濟世揚名)

市上發售五淋白濁之藥●名目繁多●考其確能除根者●則百不得一●患者痛若切身●又徒勞費●實可惜●伏查泰西新發明之藍靛●淋濁片●經中西醫士試用●均有特效●本公司因是精考察●改良原方●加入薄荷●把握香油等藥品●深合華人體質●前託美國著名藥廠遵方製造●刻已大批到滬●凡患淋濁者●無論初起久發●服此片後●其效即發綠色●所有積蓄之濁●而出二三日後●便可全愈●且永不復發●驗之神速●可稱空前絕後●隨之爲濟世揚名起見●先行施送●諸君如將●淋濁一片廣告剪下●本公司索取●茲當給此片三粒以供試驗●函索者須附上郵票本埠一分外埠二分至●郵交路寄上如蒙購買每瓶大洋七角●每打大洋七元五角●外埠寄費加一●保險每瓶五分●郵票大洋七元五角 上海亨生公司分銷處 北京路惟一大藥房 南京路中英大藥房 四馬路中西大藥房 如蒙同業批發各埠請來函接洽自當特別克己以期普及

亨生公司謹啓

請推銷本工場紗帶

本工場係由上海學生聯合會委員製造組織後議決先因機器廠不能集股購置不肯美國出品價昂又先議購置紗帶製造各種紗帶以利國貨尚有不足現已先行施印爭勝公司現有(注意)歡迎惠顧者請定價如下 上指定顏色每一捲定價二元 二尺交貨百捲每捲大洋一元 七百捲大洋一千二百元 每期赴日小捲每捲小洋三角 地址上海法租界東善樂里十六號 上海學生聯合會紗帶工場謹啓

同昌包車 ●質料堅固 ●式樣新奇 ●可稱獨步 ●定價克己 ●優待諸顧 ●近有現貨 ●格外考究

上海英大馬路巡捕房隔壁同昌車行啓

寶和洋行

禮拜五拍賣

准於二十日下午二點半鐘在本行拍賣鉛筆二十餘箱次色棉花毯四包橡皮底另物不計此佈 寶和洋行啓

英商天和洋行廣告

敬啓者本行曾在香港註冊於西曆一千九百二十年十二月一號設上海四川路第九十號專做拍賣各項貨件代客估價並聘請保險及行生意公正本行此大班末士書記先生爲職特佈告

西曆一千九百二十一年一月十五號 天和洋行總經理謹啓

上海公共會審公堂諭

案據律師代表店東各店前不請人承認因主已閉欠久求對債來核國民十年一月十六日 案據律師怡德祿公司代表某某福店之人致破產此聲明於天有情轉該店代理稱欽公司拖欠鉅款迭經追償無著照會報明悉所周知如有相等價值之債權者限十天內來堂報明勿誤特諭

對菌

此菌得山川之靈氣受日月精華以試服之人確能沉疴立起男女一切療癖症確有奇效凡經療服者除根少年氣血淫慾過度以致五癆七傷者亦能強身一劑見效吐血二等症服之返老還童分服立應則有命之功效一月見愈弱為妙藥救人命此之愈服驗妙誠天下無雙也價大洋十元 上海法界八仙橋寶安里我時雨藥房首一號

安譚遜氏 希瑪格洛賓 法國著名藥材

血爲養生之要素不有鮮紅之血何來強健之軀故欲享康健之幸福當先補血使血液常保鮮明若陳腐慘淡是精神衰弱之機也不速療治身體將日就羸弱百病亦因之叢生此汁治血分虧耗精神不足消化遲鈍夜寢不寧等症有輔助消化排除廢料增長血液殺滅黴菌之功體弱者服之立臻康健強壯者服之永除疾病以之調理病後培補元氣洵堪推補血劑中獨步也中國總經理上海四川路十八號龍東洋行經理處各大藥房 如貴處無購買請向本總行直接函購即當寄奉

香安保險公司廣告

本公司係香港華商暨南洋澳洲華僑所組織實備資洋一百萬元另存公積金二十萬元并遵照香港公司條例納有保證金二十萬元在香港政府註冊專保房屋廠棧貨物傢私住宅店鋪生財等一切火險總局開設香港永樂街八十六號分局設在上海寧波路十一號如蒙惠顧無任歡迎 滬局司理人湯節之啓

完全國貨

SHANGHAI BEST INK. 上海 恒成五彩油墨工廠 PRINTING-INKS. HUN DZUN VARNISHES & Co. TRADE MARK NO. LB.

本廠專製五彩油墨工業藥品各色墨灰利白油清凡水汽銅版墨油畫水墨兼定顏料等油漆製頭利權爲挽回價極起見取賜廉如蒙迎顧毋任歡

發行所上海白克路四十七號 廠設南成都路寶裕坊後

麗昌照相公司

北四川路一八五五 電話北五一一一號

諸君欲照技術優美出品精良之照相者請臨試公司一國各有美定並名廠照到大鏡各相手片藥種軟緻畫料精地風部各欲出門如相價景照外克錢格蒙惠已倘任歡顧無迎

譚昌主人白

君欲節省否 馬蹄梭縫機

經理美國著名縫衣機器製造廠各種縫機車油車針另件等項

從前之價目

一斗有蓋腳車	每部洋七十六元
四斗樣式車	每部洋九十三元六角
六斗樣式車	每部洋九十九元二角
寫字樣式車	每部洋一百另八元
櫃式車	每部洋一百二十元
縫皮車	每部洋八十八元
手搖車連馬達	每部洋九十二元

今日之價目

一斗有蓋腳車	每部洋五十七元
四斗樣式車	每部洋七十元〇二角
六斗樣式車	每部洋七十四元四角
寫字樣式車	每部洋八十一元
櫃式車	每部洋九十六元
縫皮車	每部洋六十六元
手搖車連馬達	每部洋六十九元

本公司並無經售員在外兜銷因定價公道出惠顧諸君之雅意

(上列價目均係零售如批發或定辦再予特別優待)

上海聯益貿易公司縫機部

四川路南橋堍中國花園對面 電話中央八三九

上海香亞公司

用最優美的化裝品就能夠增進精神上愉快

(精良國貨)

(總發行所南京路)

上海香亞公司

立退雀斑藥水

用此藥水 雀斑退盡 皮色白嫩

血熱發斑●此藥服後不生雀斑淡者數日深者一月即可退盡不致復發珍品外國不可多得元每瓶大洋二元二售價小瓶一元如外埠郵寄加郵費一角快函購 上海 卡德路口山海關路普益里福昌藥房造發行

生育論

研究生育問題

書中治生之法育之理分男女養生之法以及保養胎兒如育嬰之法十六種請寄郵票二分即寄南京路惠福里上海生生公司發行

新醫術

欲學不用藥石與器械而能治一切痼疾惡癖之新醫術者●欲作新時代純正之醫士欲畢業治療家者●欲實習修養精神之祕訣者●讀各種催眠術書而困惑於五里霧中者●欲學得必能使人催眠之法術之機關者●請入本會專門研究學會函授面授保證成功始不負諸君好學之初心

會員大募集本會函面授大精神醫學與最高催眠學之講義蒙內務部註冊(印刷樣本)其內容早爲學者所深知茲爲普及新學起見特貢召學員自陰曆十二月初一至月底止入函授部者祗收學費四元即照章收費有志斯學者勿失期 附設治療院應用大精神療法大精神注射法專治一切難症惡癖在外埠者用隔地療治收效神速優待期(陰曆十二月底止)內施術費均減半 細章程有詳附在寄費十三分索函不復

上海英界山海關路大通路青雲里 大精神醫藥研究會廣告 會長卓超如

華豐印刷鑄字所

印刷要滿意除非到 華豐印刷鑄字所 有四大特色

(一)敝所自十年起大加刷新從前所有的舊式銅模和鉛字等都廢掉了現在改爲最新式的體裁鑄字模畫勻淨精緻異常所有的鑄字爐十部聘請名師輪流監察

(二)敝所自備鉛字的鉛印字件和鑄字爐十部聘請名師一二星期時候可以交
(三)敝所鑄字做的字模銅模聯通全副鉛字隨到隨件鉛印業所以各種字所鑄的貨色完全所以各家都可備全副
(四)敝所印刷的手續與他家不同所以他家所不能辦的事敝所都能辦敝所出品的價格其他家印刷相同的等外又可格外從廉

敝所印刷法營業大家的經理都是專從事印刷業十年以上富有經驗敝所一切印刷都可立時看樣

局址上海浙江路三十號 電話中央五五八六

英商天和洋行禮拜四拍賣

頭等住宅木器

准於本月十九日下午二句鐘在本行拍賣

頭等住宅 客廳 書房 大菜間 寫字間 各種樓 家私 雕嵌 川龍 書樓 色川龍鏡 頭上柚木 房間 色白 銅床 織絨 絲絨 織花地毯 全副柚木 窗簾 絨毯 上銀器 古董 車 洋琴 絲紗料器 銀器 魚刀叉 水果盆 全副銀茶架花瓶 英國名廠哈克內堂毯 火爐 火鉗 火煤 屏 布 銀器 各種 可應看佈

上海法捕房添招華捕事

身長須法尺一尺七寸五左右(合英尺五尺七寸)年華二十至三十歲身體強壯能識字書算者品行無過者准於本月(十七日)下午二點鐘至總巡捕房投考候選用

認明老牌 頭項結核 瘰癧丸

瘰癧一症多由氣鬱不和血不調情志失和鬱結於肝致成瘰癧本藥房以此方配製專治瘰癧結核各症無論初起已潰服之均能消散每盒二元另售外埠寄費加一 浙江路三馬路口程鳳生藥房公司德法相啓

三日愈 癩疥瘡藥

每盒洋二角不效 上海棋盤街三門二號太和東保啓

通訊購錶的惟一商行

敝商爲便利遠地購表起見特印時式時表美觀精緻樣本任憑索閱凡欲購者附郵票一角一覽便知價目及選擇新式品質佳美價廉久已馳名諸君如不信曷來一試遠地得此無異親臨

上海南京路P四二六號史惟記通訊販賣部啓 乙139

諸君認明標記 福特

諸君認明名稱 福特汽車

福特汽車是馳名世界之汽車

福特汽車每年之出數超過美國其他一切汽車廠所出之數

福特汽車全世界所用之數有四百萬輛以上之多

福特汽車今日在中國爲最精美之汽車

福特汽車在中國未有鐵路之地可以搭客運貨

諸君購買福特汽車可比購買其他汽車得利獨多

福特汽車每年約造一百萬輛故能價廉物美

Ford THE UNIVERSAL CAR

●通信接洽電話接洽均可

怡昌汽車行謹啓

法界二洋涇橋天主堂街八十九號至九十三號 電話中央三百二十二號

敬謝名醫 藥局陳大醫士

敝人氣體孱弱加以操勞過度因而帶病延年牀褥呻吟不堪其苦雖延醫診治奈百藥罔效毫無起色惟有聽其自然而已乃昨有友人魏君過舍看視賤恙無意中談及本埠西門外南洋橋東陳潛夫醫士精通岐黃活人無算力勸敝人前往試診遂如命前去求治不料僅服藥兩次居然日食增進夜眠亦安又連診三次數年老疾一旦霍然如釋重負陳醫士真有藥到病除之神力敝人銘感之餘特誌報端藉揚盛德並以告世之同罹病患者

混帮肉業唐立成謹白 乙128

完全國貨 婦科聖寶 種將湯

屬女界故女界所最當注意者也

種將湯定價 二角五分 四角五分 七角五分 一元四角

總發行所 上海嚴大生製藥公司 各埠各大藥房各分售處 乙155

婦女界之熱心愛國者鑒

愛國：熱心愛國：此熱心愛國之聲吾浪囂於市廛鼓吹於報紙凡稍知時務者莫不藉作口頭禪然若只顧口頭一國騰而不顧實際則於國終屬枉然人盡各人的本份我盡我心則此國民如能一致執此宗旨何患國勢不振然歐美各國素尚男女平權而吾國獨否歷代以來無論為好為歹莫不維持男子專美女則深居簡出默不措一辭邇來歐風東漸我國女界同胞漸知自立爭平權亦終於此四份子潮發生以來極力鼓吹奔走呼號亦豈可獨讓男子專美於前乎一份之愛國熱心愛國云何乃購用國貨提倡國產耳今有一種精美國貨故敢為熱心愛國之女界同胞告所告維何乃是一種女科良藥功效極靈且速也純採吾國出產各藥精選華貨配合而成統治女界一切各症

中美親善

花旗牌香煙

中美親善請先從口頭親善起

口頭親善請先吃花旗牌香烟

注意 空包一隻可兌換花旗牌香烟二支

贈品 空包念隻可兌換新世界游券一張

各紙烟店均有出售

花旗烟公司

贈品兌換處 上海新世界

丙40

最著名之香烟

最著名之香烟

最著名之香烟

最著名之香烟

上海永泰和烟行總理

光明眼藥水

秘製

專治各種紅眼或雙目流深視物不明或痛或壞用此藥水二三滿滴入眼內數日即痊 [illegible]

中國營業公司

商標

各種織襪機針發行所

上海英租界廣東路十一號 電話中央一七九九

海軍名醫留滬

戴君壽藩歷充南北海軍醫官十有餘年名揚四海本國同人極力挽留在滬懸壺以濟世現在老西門外寶隆里二弄一家每日上午九時至二時在本廣下午三時至五時在高昌廟過此仍在本廣門診五角五十文出診華界二元四角法界三元六角英美租界四元八角針法門診加大洋一元華界加二元法界加三元英美租界加四元出診貧者減半赤貧不計

介紹人 杜錫珪 林建章 楊敬修 嚴壽華 郭保炎 鄞家鏵 甘聯璈 蔣斌 林承啓 饒涵昌 顧棣三 魔春山 姚蔭鵬 劉德之 文劍虹 乙129

長豐機器麵粉公司廣告

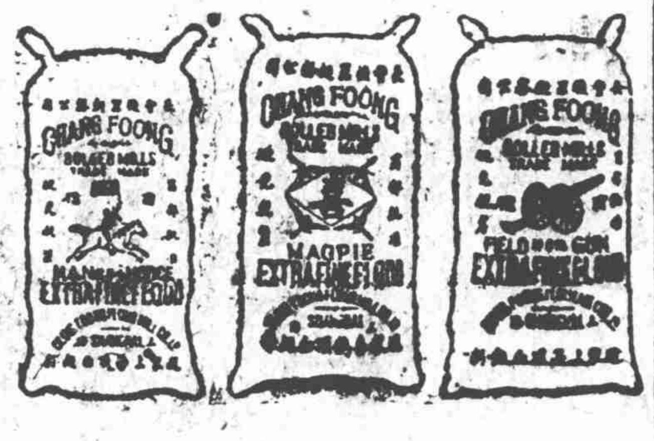

敬啓者本廠所出⊙綠砲車牌⊙紅藍喜鵲牌⊙人馬牌等麵粉均是最上等之出品每包足重五十磅自開辦以來行銷國內各埠及歐美各國均樂極用所謂價廉物美有口皆碑近因供不應求特添新機每日出數可達一萬餘包麩皮出數可供大宗之需要且本埠備有汽車送貨以求便捷乃近聞有不正當之人將次劣麪粉裝入綠砲車袋內或取粉少許使輕砠暗中混售希圖漁利購者不慎即受其愚爲特登報聲明凡惠顧諸君請注意袋口封印相符粉質精良者庶不致誤倘荷垂詢請移玉至本公司尤爲歡迎本公司批發所在江西路A字四十三號電話中央二千四百八十號 乙140

專治肺癆藥水

德國柏林大學醫學博士江逢治監製

肺癆●內傷●虛損怯症●陰疽●寒痰●骨癆●痔漏●哮喘●咳嗽●神經失序●久病虛弱●年老氣衰●煩躁不安●飲食不進●心悸隔阻●虛熱提火●多夢不眠●瘰癧栗子瘡●盜汗●咯血●傷風●感冒等症都可包愈了●獨一無二的良藥就是此藥一方面能殺滅肺癆細菌●一方面能增進身體中抵抗力●色深味醇●芬芳適口●幾經提鍊●毫無雜質●兼能開胃活血●增長氣力●功效奇捷●久藏不壞●凡肺癆之輕者●服數瓶必愈●危重者服十餘瓶必愈●咳嗽哮喘等症●數服必愈●定價每瓶二元五角●每打二十五元●總發行所上海四川路一百三十四號●江逢治化學製藥公司●本外埠各大藥房●先施永安二公司均有出售

三廉學社 速記科 英文專修科 招生

北站橋南首克能海路三廉學社 老垃圾橋南首三廉第一分社

各種學科以切實用爲主三年畢業學費半年廿五元有志者請速報名費二元陰曆正月十六日上午九時在分社考試二科新生正月廿一日開課●本社尚有打字簿記珠算看洋等科 鄭伯賢敬啓

●英文字用字版勤介出 吾人作英文用鉛字 [illegible] 二頁定價六角陰曆年底前特價對折 乙102

專電

◉延琿日增兵、越界設警、吉鮑電中央請示

◉財長周(自齊)與次潘(復)齟齬、將辭職、藉避年關、

◉厦門交涉員電陳日領允撤日警、

◉庫倫陳毅辭職、去電慰留、

◉粵陳(炯明)借水面飛機英欵五十萬磅、

◉湘趙(恒惕)來電、名章行嚴起草省制、

◉郵務局廿五年紀念票、係徐新像、

◉黑河領事蔣(二十三)電中央、報告阿穆爾省政府佔據張明三房屋、昨日將張拘禁、全體僑民憤激異常、交涉無效、請中央質問優林、並密示辦法、

◉新督楊增新迭電、查獲俄舊黨軍官阿年闊夫私運軍械、謀與謝米諾夫勾結、正在嚴防、日使小幡面稱謝氏逗留奉天、居心叵測、難免陰謀、中央昨電奉督防範、

◉政院昨得赤塔領事電、滿洲里實行封鎖、此間華僑行將絕糧、紛請回國、應否照准乞示遵、

◉南洋英屬地政府頒行教育新條例、非常苛刻、華僑受害最烈、政府連日接各處華僑反對電、蔣(二十三)已電致施公使向英政府竭力交涉、務即日取消、

(以上二十五日北京電遲到)

◉今日(二十六)令張勳督辦熱河林墾、

◉張謇來電、與俄通商須注意、

◉津人續請廢除陰歷、

◉鄂督電董家山已克復、巴東即日可下、

◉張一麐打消辭意、陳毅將辭職、

◉政府對琿案、決定提出謝罪賠欵、賠償華民不動產損失、詞後日兵不得再入華境四項要求、

◉陸裕光將返桂、張景惠徑(二十五)謁元首、陳述庫防情形、

◉綏遠混成旅騎兵數人、帶十二千餘兩、被西車站直軍搜獲、

◉桂陸電白賣礦事、係旅京桂人揑造、請究、

◉北師學潮、現已平息、由學務局改派焦營爲校長、已接理校事、

◉京警廳拘禁之北大學生朱謙之、前有絕粒消息、近傳出其手書、內有弟方欲利用斯地爲研究室、且於此完成我周易哲學著作等語、又一消息、謂宥(廿六)沁(廿七)兩日可釋放、

◉取消軍事協定、外顏昨提出閣議、對日聲明歐戰了、雙方防敵義務已解、對換文表示滿意、預定今日實行、

◉無線電台借欵、指明承辦五處、一在滬、一千華爾特高力台、直接與世界各台通報、二京、三粵、四漢、五哈爾濱、均六百華爾特半力台、各一所、以上四處均直接與日本、桑港、斐列濱、星加坡國外通電、十年清償、息七厘、未還清前、歸彼營業、撥年收十之一歸我、

◉外交方面消息、取消軍事協定、中日雙方定於宥(念六)日同時換文、聲明廢止、及其他附帶條件、再由雙方齊向外交團宣布、

◉外交方面消息、赤塔政府除派優林爲駐華代表外、已加派專員薩特夫氏來華、有(二十五)晚抵京、

◉晉閻督電請撥蒲同鐵路墊欵二十萬元、爲數甚少、即請交部允准、

◉交通方面擬印中華郵政成立二十五週紀念郵票、上印徐新像、

◉對俄通商條件、先決交優林、(一)廢棄俄帝國時所有特權、(二)廢除一八八一年所訂陸路通商約、(三)先訂暫行通商條例、俟俄完全政府成立再正式訂約、(四)未訂正約前、兩國領事祇用貿易保護官名義、(五)通商草約祇據新疆局部商約十條商定、優林將承認、

◉李困、黑孫(烈臣)飭許(蘭洲)率隊往援、

◉張作霖又保張勳任蘇贛皖巡閱、

◉薛尙銘在川黔交界組織靖難軍討盧(燾)王(文華)、

◉政府託周駿疏通熊克武、無效、院電熊許特權、不遣散所部、鄂王電參陸、據宜昌孫傳芳電據、王旅長(都慶)巧(十八)已克復建始、即向利川、恩施、宣恩、咸豐、來鳳次第進攻、

◉陸部准保定軍官學校四月開學、

◉中央派龔心湛赴桂視察情狀、孫多鈺赴滬疏通、

◉港電、勞農政府代表魯使夫等抵粵、聯絡某偉人、

◉粵使郭泰祺來京、交涉關餘、無效、軍府外部删日(十五)對外宣言、二月起西南關稅自管、賠借兩欵另儲、按月分還、

◉張庫電線斷、某方接叨林何調查電、桑盟各旗有聯俄蠢動勢、

◉湘趙北附、先索餉二百萬、中央難應付、

◉政府電催馬福祥赴綏任、蔡(成勳)自歸化來電請示

◉交通所訂八厘短期購車借欵條約將公布、

◉馬鄰翼有調任甘肅省長消息、

◉昨日最近電訊、庫南套里木盟與華軍激戰、華軍勝、

(以上二十六日北京電)

◉曹張在京保奉設航空事務所三處由英購飛機十二架、昨運到津、

◉旅京鄂同鄉、因撤夏派孔庚來津、向黎商議、黎答夏因認眞選舉、遭嫉、應維持其地位、

◉張作相率衛兵三百餘、有(二十五)午來津、隨赴小站校閱奉軍、

(以上二十六日天津電)

公電

(二)天津學生會爲朱謙之絕食事通電

全國學生聯合會全國各界聯合會各地學生會各地各界聯合會上海國民大會策進會各報館各團體均鑒、北大學生朱謙之因去年國慶日散放傳單、京師警察廳遽爲拘捕、迄今三月有餘、不見結果、故朱迫而絕食一途、[illegible]聞此[illegible]、之次、不禁淚下、况身受其苦者其心之悽爲何如乎、人孰無心、心何可忍、人孰無良、良實難安、我輩同屬國民、同爲學子、既已爲同氣之相關、當不能不有主張人道之籲請、除敵會已分別通電司法部內務部外、特此電達貴會、希速聲援、妥籌辦法、臨電股股、不勝禱盼、並希就近聯絡、天津學生聯合會叩敬、

世界電訊

協約總揆大會消息

▲與國問題▲希臘問題▲土國問題

▲德國解除軍備問題

二十六日巴黎電 協約國會議指派委員會、以調查因與國情勢而發生之難題一事、極爲倫敦所歡迎、以爲今日最急迫問題之一、可望迅速解決、因各委員關於此事已有把握也、聞協約國代表已請各委員根據最遠大之範圍、着手辦理、即與國之鄰邦、亦須納入考察之中、至於希臘、雖協約國代表、一致主張維持現狀、但決定僅與希政府接洽、而不承認康斯丹丁、協約國會議所抱之對土政策、近因情勢變遷、已呈改變之象、現確悉土約行將修改、有「重要提議、擬將希臘占領區域、改爲經濟利益諸王國主權之區域、而希軍撤去、今日協約國會議所須討論者、爲最重要之時間問題、

二十五日倫敦電 聞英法關於德國解除軍備問題之意見、不致有重大之歧異、英法軍事當道僅不以德國目下違背和約保留武器之限度爲然、今英法之主要異點、乃在英國以爲此舉可在法人所限時期運數星期安然辦妥、現信大會提議履行應施各計畫之最遠時期、當不出六月、

二十五日巴黎電 今晨協約國大會考慮關於資助與商業等事之提議、決議美國問題與中歐經濟狀況相結合、故該問題已移交英法意比商務大臣調查、而尤注重如何可以平涯兌一節、軍事專家對於解除軍備問題、已得完全之同意、

二十五日巴黎電 希臘與土耳其之近事、如希王康斯丹丁之回國、土國國民軍領袖基瑪爾氏行動之發展、土國國民軍與過激黨聯合之趨勢、及希軍在小亞細亞失敗等事、一經考慮後、遂有在倫敦召集近東大會之決議、英外相克松首贊此議、法總理白里安即贊助之、大約此會將於二月二十一日舉行、同時土國政府可自由與英法意政府協商、俾可決定其關係之各大問題、

反對黨在上院質問政府

▲爲間島問題與小徐脫逃事

二十五日東京電 今日上議院反對黨之質問、以間島問題與小徐脫逃事爲焦點、田中陸相答稱、關於小徐脫逃、陸軍省並未授意與駐華小幡公使、政府曾發訓令、禁止各官吏予以助力、小徐既逃出後、當其欲由天津潛赴旅順之時、曾施以若干之助力、此乃純由感情、且因某種情勢而作至於是何情勢、則爲愼電計、今不能發表、使署衛隊司令應員責任、故已受懲戒、使署司閽者在小徐脫逃時、未曾認明、因出入使署者、除華人外、皆不認識也、若間島事、水町大佐被遣往間島、以防教士與訪員對於間島用兵之誤會、水町大佐致教士之函、提倡保和人性質、但訪員則視爲正式與官場之文、實則陸軍省與水町大佐之言、毫無關係、日本軍官之在中國者、不乏其人、其目的在熟悉中國之情形、故常被人斥爲交涉外交問題、此種責言、除關於西比利亞者外、實無理由、若西比利亞之日兵司令、則常不得已參與政治、但始終得民事當道之信用也、請水町大佐於去年十一月抄率員赴間島、奉有日本、陸軍省之使命、以調合間島之陸軍與外人爲職務、水町函致琿春敎會領袖福德博士、辯護日兵活動之理由、並痛斥敎士挑唆韓人謀反之舉動、日報輿論、因之大譁、

加州排日案談判

▲非正式談判圓滿告竣

廿五日華盛頓電 聞日使幣原與回國駐日美使摩里斯談判加州取締外僑置地法、反規定美國日僑權利事、已圓滿告竣、惟待兩國政府之認可、幣原已報告東京外交省、摩里斯候本月廿七日國務卿柯爾璐由南美回京時、亦將提出報告、聽候核奪、

萬國礦工大會開會

▲採納法比礦工團體議案

二十五日巴黎電 萬國礦工大會在倫敦開會、由斯密里氏主席、法國之代表爲昆丹氏與巴爾杜爾氏、

二十五日倫敦電 今日倫敦萬國礦工大會宣讀之報告、證明商業墮落、業已普及、各工廠多減短工作時間、各國多積存煤斤、大會一致採納法比礦工團體提出之議案、由德國團體贊助之、議案中主張請各國勞工倍其活動力、以謀礦產國有、德代表宣稱、魯爾區存煤九十萬噸、上西萊西亞存煤三十萬噸、按照斯巴條約、如運輸利便、可運濟內地各處云云、又產煤區域、現多所屯積、急應設法改善運輸、鞏固匯兌、俾煤斤可運濟各處、以資工業發展、以上二事、經衆贊成、列入紀錄、大會於是遂閉會、

二十五日倫敦電 近東各工廠紛紛宣告停工、減短工作時間、茲聞威爾斯馬口鐵廠數家復行開工、愛爾夏之花邊廠、曾議定減短工時六個月、今亦開全工矣、郝爾特氏在郝爾特郵船公司常年會議主席、據稱彼信商業墮落之關、業經打破、今後可稍轉機而使商業重行發展、略有餘利、

英荷開航空交通

▲四月一日開始

二十五日倫敦電 倫敦與亞姆斯特丹天空間航務、將於四月一日開始運載旅客商品、今規定由亞姆斯丹京與洛特丹飛至不魯塞爾、巴黎、倫敦、並由亞姆斯特丹飛至白里門與亨堡、及由亨堡飛至古本海摩、

德醫發明減痲瘋菌方法

一月二十五日倫敦電 加爾喀答醫科大學病理學教授李納特路迦司醫士、在印度從事醫學事業、已二十五年、現從加爾喀答回倫敦、據云彼已發見一法、能毀壞人體纖維內之痲瘋病菌、彼自稱彼之發明、較其他任何英國科學家更進一步、又對人述其治愈此病之例證、謂有一患痲瘋者、已恢復其視覺、如一人則恢復其觸覺、又有一人不能步行至三百碼之遠、今已能行七英里云、據彼稱、彼依美國著名治痲瘋病症之海暴醫士之成法、經試驗海暴氏所治痲瘋各種成分、[illegible]士則竟得一種可熔解之鈉質、將其注射、此物發生反動、即能毀壞痲瘋病菌、未謂彼雖不能言已得一永久之治療術、但可望終能得之云、

美總統牒文之影響

二十四日紐約電 巴黎消息威爾遜總統請協約國擔保不攻擊俄國之牒文、使俄國時局成爲衆等議會所須考慮之重要問題、

美船退出航行費大會

二十四日舊金山電 懸美國及夏威夷旗之美船、已退出萬國航行費大會、預料此舉將起航業上之競爭、

新芬黨謀施政變之謠言

二十四日紐約電 巴黎消息英相喬治出行之鉅重衞、及巴黎所接之消息、已引起新芬黨謀施政變之謠言、

美國油公司之大爆炸

▲死二十五人

一月廿四日門非斯(美國)電 此間新克來挨油公司機廠炸裂之結果、現信有二十五人斃命、

紐約之世界大力比賽

一月廿五日紐約電 昨晚此間舉行世界大力比賽、魯伊斯氏於一小時三十四分鐘內擊敗克拉道克氏、同時擊其頭部腰部、擲之倒地、其頭部之一擊、頗爲野蠻、致動觀者之怒、當克拉道克氏昏暈之際、衆大呼『殺此粗人者』、遂共向擲角臺推進、經糾議員阻止衆人攻擊魯伊斯、現經宣布、前大力士喬斯德邱氏近與魯伊斯比賽、亦爲魯伊斯擊敗、現患半身麻木、以致十二個月內將不復能角力云、

卡生不肯爲統一黨領袖

一月二十五日倫敦電 卡生爵士[illegible]烏爾斯德黨首有力代表之勸、但仍不肯爲新烏爾斯德國會中之統一黨領袖、因身體不健之故、但允仍爲帝國議會中之烏爾斯德統一黨議長、現料該黨將請議員克來格克爲領袖、

摩根在倫敦之住宅

▲將作美使之邸第

一月二十五日電華盛頓電 衆議院議員對於摩根君擬以其父在倫敦之住宅、爲美國大使之永久邸第、頗爲反對、摩根君聲稱、彼之貢獻、如至三月四日尙未受受、彼即將取消之、

美國喬奇亞州之大火災

▲損失四百萬美金

一月二十五日紐約電 喬奇亞州之喜奧司鎮失火、商業市場中焚燬市屋三段、損失約四百萬美元、起火原因未悉、

沙漠中之探險隊

一月二十五日巴黎電 有一探險隊、在愛爾奇利亞之他皮巴拉出發者、已在沙漠中完成一良好之探險事業、該隊於十二月二十五日出發、到某預定之地點、與一從摩洛哥來之別隊會合、此行除得地理上之報告外、于法國殖民事業、大有關係、因在西部薩哈拉境內、必造成深遠之印象故也、

侵犯美國煤油事件之處置

一月二十五日墨西哥電 據半官消息、美國對於所傳(侵犯美國煤油權利)事件、已致一有力通知書與墨西哥政府、請立即加以調查、並妥爲處置、

古巴公使否認國內亂事

二十五日巴黎電 巴黎古巴使署宣稱報載古巴發生亂事消息、全無根據、古巴今安靖逾恒、剋正謀恢復事業、甜菜收成、俾得資助度過目下之難關、

美國汽船增加船費

▲太平洋方面

二十五日美國機特倫電 大西洋與太平洋汽船太平洋方面公司宣稱、渡越太平洋之航務公司、決議將遠東班輪增加取道太平洋濱各口岸、巴拿馬運河、及由哈爾斯者之船費、使與取道蘇彝士河者相埒、以後與外國航務公司競爭、

美參院採納縮減海軍案

二十五日華盛頓電、參議院採納參議員波拉氏之提議案、請參議院[illegible]覆能否停止、美國海軍造艦工程六個月、

印度又起騷亂

二十五日印度亞拉哈巴特電 上星期非柴巴特境之暴動、今復發作、目下參與示威運動者、共有萬人、且有多人擁入境內、顯圖殲除警察、運兵專車一列、剋已由魯克努駛往亂區、

過激軍退出裏海

二十五日巴黎電 法報載稱、過激軍已委棄里區鎮、剋正準備退出裏海沿岸之[illegible]

英國之新任殖民大臣

一月二十五日敦倫電 路透社探悉、米爾諾貴社因印吉爾君不久將任爲殖民事務部大臣、今日已與邱氏非正式討論備方法、其正式交替印信時照例須英王莅臨、聞米爾諾貴族意欲早日離赴海外、印吉爾君將赴美參與波達朱亞之說、今日陸軍部中並未證實、據云印氏須俟殖民大臣之任命、經英王核准後、方定行止云

日陸相答覆鎗擊美員案

二十五日東京電 陸相田中在衆院答覆海參崴槍擊美員案、謂此案剋仍在調查中、據調查所已得証據觀之、似由日哨兵先行開鎗、今所未解決之問題、爲該兵開鎗理由之程度、美員深夜行走街中、當然可增人誤會、此案並非國際問題海參崴美員、極信任日本公道之精神、現靜待面查之結果、田中又謂日兵受海參崴領事團極重要之委託、當然有巡邏地方之責、

日人監視在日美僑行動

二十六日東京電 京畿警局外務科昨開緊急會議、討論監視美人僑軍或旅行日本之計畫、據警局外務秘[illegible]聲稱、現在覺得證據、有自號旅行家之商人、暗中從事調查日本實業與軍務狀況、與久寓日本之美美人、互相聯絡、近來在朝鮮與中國之美人、實繁有徒、彼此互通無線電報、其恐文殊易爲中日秘密偵探偵知、惟彼等在日本之行動、不若在中韓之彰明較著、當道今頗注意此事、

法總統接見陳籙

二十五日巴黎電 米勒蘭總統今日下午接見新任華使陳籙、陳使呈遞國書、

印度之災荒

二十五日倫敦電 據官場消息印度中央各省及孟買災象嚴重、現賑濟災民者、有九萬八千三百九十八人、

西班牙首相之繼任者

二十五日巴黎電 西班牙首相達杜氏被[illegible]繼任者當爲下院議長古爾拉氏、古爲昔保守黨、

美國將開交通大會

二十五日華盛頓電 代理國務卿達維斯宣稱交通大會不日即將舉行、

愛爾蘭總統潛回英倫

一月二十五日費城電 美人方面之推測愛爾蘭總統台凡來拉氏之由美國回英倫、其究用如何方法、現在殆已爲報紙所解明、據稱有一貨船之船主、新由英倫回美、據彼謂上次赴英途中、有一火夫、想似台凡將拉之照片、該火夫於十月十日碇泊於倫敦港時、棄職而去云、

內國電訊

粵省消息種種

▲舉行遊行大會▲總統選舉展期▲發行善後公債

二十四日廣州電 粵人議於下星期內舉行遊行大會、表示贊成軍政府接管海關之舉、軍政府此舉、殊礙西南外人之利益、選舉西南都總統之舉、展期夏歷新年後舉行、商會願以七十萬元貸與軍政府、俾供總統選舉之需、軍政府現議發行善後公債券五百萬元、利率八厘、每半年償付一次、以地丁錢糧爲擔保品、九五實收、擬託廣東省銀行擔任發行事宜、所得之欵、用以辦理善後諸事、而不移充軍用、及他項用途、

各國不容軍府干涉關務

▲外交團之聲明

二十六日北京電 外交團命駐粵領袖領事照會伍廷芳、各國斷不容軍府干涉關務、[illegible]

赤塔政府對日之要求

二十六日北京電 海參崴來外人來電、赤塔政府請日本停止干涉西比利亞內務、即撤退軍隊、並請日政府接見赤塔委員團、

黑督進占俄地之建議

二十六日北京電、孫烈臣電致內閣、政府阻之建議占據阿穆爾河對岸之六十四村、據謂該地華人、剋受虐待、其地以六十四村爲名、一八五八年中俄條約承認此爲中國土地、擧亂之際、俄人逐走華民、據爲己有、後此華人多回至該地者云云、內閣已命孫勿出此舉、因此須由外交官協商辦理也、

政府對於湘局之態度

二十六日北京電 中央政府接趙恒惕通電、聞湘省自行制憲、政府既未便阻之、亦未使贊助、因政府現行[illegible]

國外要聞

日本三大政黨首領之演說

▲各自宣佈政策 ▲[illegible]頗為緊張

政友會 政府黨之政友會、於本月二十日開幹事會、廣岡幹事長演說、略云、吾黨常以穩健可靠之政策、占有鞏固之地位、不知者以為政策平凡、毫無足取、但須知以奇妙之政策鼓動人之耳目者、不過以國家供試驗之犧牲而已、凡事[illegible]並非大政治家不能為、反對黨並無一定之政策、立於無責任之地位、徒以放言攻擊、欲國家實有百害而無一利、因此必自召分裂、吾黨在議會中、甌佔絕對多數、則無論何種政策、定能如願以償、但吾人亦不可不防反對黨[illegible]之手段以謀破壞、亦未可知也、

憲政會 反對黨之憲政會、亦於二十日開兩院議員評議員聯合大會、小泉幹事長演說、略云、[illegible]成立以來、已及二年、從不施行善政、祇為黨利私爭、我國前途、不堪設想、

國民黨 反對黨之國民黨、亦在二十日開會、[illegible]演說略云、現內閣祇本從來之傳統政策、[illegible]為我黨為國家計、則斷不容政府之失政也、軍國主義、已不合於時代精神、故軍費不可不減、更不可不以全力傾注於經濟的發展、又犬養總理演說、略云、吾黨主張之生產立國、我國以有數百年之封建制度、自有一種軍國的臭味、是為吾國民之長處、亦即吾國民之短處也、今欲改善之、非延長國民教育之年限、增設特種學校、普及科學智識則不可、吾人決非反對絕對的平和主義之空想者、但產業之能力、與國家之富力、已於大戰時證明之矣、吾人主張節約國防費、以為產業立國之資金、

國內要聞

違反民意之所得稅實行有期

◉北京所得稅處不日成立 ◉先從官吏辦起 ◉次向銀行公司徵收 ◉各商舖逾年再開徵 ◉分期徵收漠視民意

(北京特約通信員亭)

所得稅條例、係民國三年一月敎令公布、法律平[illegible]、並未完備、政府旋將條例加以修正、嗣當安福國會、因久未實議、即由政府撤回、嗣時各省兵變迭乘、商業彫敝、未能實行、去歲財部頗思創辦新稅、以供軍政各費之用、派員設處、極力籌備、嗣恐商界反對、乃議先從官吏銀行及三萬元以上之商店辦起、復有擬充教育實業基金之明令、又有不供抵押借款之聲明、近復由教育部派委[illegible]北京各界未聞有反對之舉、故財部決意實行、[illegible]告成立、[illegible]

北京選舉聲中之活劇

▲選舉前途有無變化 ▲研究系商派監督之用意 ▲依復省議會之新說 ▲新民[illegible] ▲交通系不免覬覦心喜 ▲選舉之後[illegible] (匪)

自選舉命令下後、一般政客之選舉熱、頓較安福國會選舉時溫度較高、有從事選舉運動者、有提倡監督者、有謂重新籌備之表現、然而迄於今日、能否辦成、尚是一問題、其一、選舉經費之支配、雖已以鹽餘[illegible]、然而庫空如洗、中央無從支付、各省亦不肯墊用、據接近政府者言、此項費用尚無款可指、其二、各省關於選舉之正式報告、其已確定為籌備者尚不及一半、西南之粵、湘、川、滇、黔五省當然不辦、福建已電請緩辦、湖北王夏二人剛剛辭職、內部又因此發生內訌、王占元來電亦有緩辦之請、甘肅大地震後、繼以黨暴省長問題之紛糾、絕未談到選舉二字、其餘諸省即有籌備所成立之報告、而進行一層、亦多在情態無識之中、故即令舉辦、亦必有若干省不能如期選出、又有若干省絕對不選、其偏而不全之現象、必較安福國會尤甚、故成與不成、現尚未定也、

從前政府方面、原有操縱選舉之意、其着手經營者、即為今之關揆、然當最初時期已分為兩派、內務總長張志潭則主張不在選舉時着手、但取放任態度、由各人自由競爭、俟開會以後臨時收買、財政次長潘復則主張籌出款項、於選舉時即行布置、務使產出若干政府派之議員、[illegible]潘氏主張竟占勝著、故一般運動選舉之政客、欲得政府之補助人以其實身投靠之計者、紛紛於潘氏方面、一月以來、此種接洽、[illegible]已不一而足、[illegible]

京津學生營救朱謙之絕食

▲津學生電呈司法內務二部 ▲天津學生會為朱謙之開緊急會議 ▲京學生欲探視朱君而不得

北京大學學生朱謙之、因去年國慶日散佈傳單、被京師警察廳拘捕、迄今三月有餘、不見結果、致朱謙之因之絕食、已見本報昨日專電、今據津函云、念四日午後一時、天津學生聯合會因此特開緊急會議、議決先致電北京司法內務兩部、並通電全國各機關、急謀援救、[illegible]

[illegible]

浙商會代表否認賑捐之見解

(一鳴)

杭總商會、為附加賑捐問題、召集全浙商會代表、開會公決、一致[illegible]、所有堅議理由、暨會場反對情形、業經分別[illegible]、對於附賑與省道、截然不同之點、[illegible]

[illegible]

湖北省募集地方公債

(漢口特約通信員民)

▲又增二百萬元擔負 ▲仍不能遣散客軍

鄂省因中央積欠餉甚鉅、曾由督軍王占元、省長夏壽康、及武漢商會、協派代表尹同愈、金鼎、馬德潤、[illegible]劉永濟等五人至京、坐索欠餉三百萬元、以為遣散客軍之用、當局以國庫空虛、無從籌付、王氏復密陳[illegible]及增印官票、中央以反對者多、迄未應允、旋經王氏代表再三與政府協商、始允由鄂募集地方公債二百萬元、以鄂省造幣廠作擔保品、在盈餘項下分年贖回、金代表業已領得部文回鄂、呈報軍民兩長、轉令會同財政廳造幣廠妥擬條例、惟此項公債、依法應得議會同意、故王夏二氏於十九日將條例咨交省議會、請求通過、以便公布施行、茲將咨文及條例節錄於後、以供留心鄂省財政者覽焉、

咨文要點 查鄂省駐軍[illegible]欠餉甚鉅、解散調遣、應付維艱、[illegible]的款、不足以資接濟、擬以湖北政府名義、發行地方公債二百萬元、以造幣廠餘利作抵、專為辦理遣散客軍之用、中央駐鄂各軍、餉需不敷、積欠已多、迭次電催、中央困難、此次募集地方公債、實為維持地方起見、且公債名義屬曰地方、而擔保品物品出自中央、以中央之抵品辦中央之軍事、其與鄂省人民利益、毫無損害云云、

公債條例 (第一條)湖北省為調劑客軍餉項起見、募集地方公債、以二百萬元為額、名曰湖北省地方公債、(第二條)此項公債利率、定為按年一分、每年上半年六月三十日、暨下半年十二月三十日、各付息一次、(第三條)此項公債、自民國十年起、第一第二兩年付息、自第三年即民國十二年起、用抽籤法、每年抽籤一次、每次抽還總額四分之一、付五十萬元、至第六年即民國十五年止、全數還清、(第四條)此項公債抽籤日期、定於每年十二月底、在湖北省議會執行、其還本以次年一月一日、為開始付款之期、(第五條)此項公債、以武昌造幣廠餘利、為償本付息的款、即由造幣廠專款存儲、不得挪作他用、(第五條)此項公債、按照票面實收通用銀元、不折不扣、(第六條)此項公債、概不記名、其債票種數、分為千元、百元、十元、五元四種、(第七條)此項公債之債票及息票、得自償本付息之日起、准可完納本省各縣各徵收局一切賦稅、及代其他種種現款之用、其未到期債票、得隨意買賣抵押、其公務上須交保證金時、作為擔保品、(第八條)[illegible]以武昌造幣廠為償本付息機關、(第十條)本條例自呈准日施行、[illegible]如有損毀償期之行為、依照[illegible]按前項咨文與公債條例、文義上顯有衝突之點、如咨文中明言此次募集地方公債、係為解散或調遣客軍用途、而公債條例中第一條、則云湖北省為調劑客軍餉項起見、募集地方公債、隱意顯已兩歧、且造幣廠名義上雖為部辦、實際仍歸鄂有、公債募集文在湖北、謂與鄂省人民利益、毫無損害、其誰信之、不知議員諸公將如何對付也、(一月二十三日發)

西南海軍索餉之強硬

▲辦法五項、不允諾則自由行動、湯廷光辭職說

西南海軍海容海圻及通信魚雷各艦、因所欠十個月之餉銀、迄今仍無撥放消息、遂於昨日推通信艦[illegible]、討論索討之辦法五項、(一)各艦員兵欠餉、兩星期內、須撥[illegible]、(二)[illegible]、(三)[illegible]、(四)[illegible]、(五)軍政府如不允諾、以上各條件、即自由行動、不受西南節制云云、又據廣州電訊云、西南海軍部長湯廷光近因海容海圻及各艦索餉事、[illegible]

北京近聞片片

粵艦歸附北之內幕 粵省海軍軍艦、早經有歸附北[illegible]、久已流傳、乃遲遲未能實現、[illegible]

無線電借款[illegible] 中美無線電台借款、計美金四百六十二萬元、據確實消息、已由交通部[illegible]報合衆公司代表於本月八日在合同上簽字、該合同所列[illegible]有附件六條、[illegible]名目、多方借款、[illegible]國民不及早覺悟、[illegible]堪設矣、

某[illegible] [illegible]

蘇議員新結團體 [illegible]蘇議員、議決在京組織[illegible]報電訊、[illegible]日下午、在宣外[illegible]開成立大會、到者六十餘人、公推裴廷藩主席、首先報告該團體組織情形、及開辦費數目、旋即討論此後進行方法、茲將其組織情形錄下、(一)該團[illegible]、(二)指定[illegible]宣徐清和張琴為起草員、俟起草就緒、即向警廳立案、(三)各省推定之收款員、極負責、以期久遠維持該機關云、

快信

南京

浙盧永祥派師長陳樂山來寧謁齊督、有所接洽、晚車即回滬轉車返杭、

綢業董事魏家驊、於本埰、蘭春源、張斌、黃慶桐等五人、昨日晉謁齊督、請維持繭行條例、齊派郝副官長代見、

省議員儲南強、徐瀛、王懋曾等、公呈省署財廳、請將各稅所積弊整理、提出中飽之款、以便振興地方事業、

朝陽門外湯泉寺之湯山鎮、樹木叢雜、風景極佳、附近又有溫泉、現新築馬路、已竣工、車輛可以直達、該處現定名南湯、以示與北湯之區別、

王省長以本省烟禁廢弛、昨通令各道尹、各警廳、暨各縣知事、切實查禁、以清惡毒、

蘇州絲織模範工場場長金其照、辭不到差、昨經王省長改委實業視察員仲瀫容前往接充、

昨午由滬運來從法回國華工一百三十餘名、經江寧交涉員溫世珍、會同軍警彈壓、在浦資遣回籍、

財廳長嚴家熾赴滬籌款、今日早車返寧、

軍署諮議廳長李廷玉、由京返寧、辭奉直同鄉會會長職、昨奉同鄉開會歡送、

奉張作霖派諮議闕啓璐來寧謁齊督、有所接洽、[illegible]直魯豫巡閱使署諮議何澄、昨均過寧赴滬、

蘇商會聯合會反對加征振捐一成、財部昨派參事錢亦緒來寧、與嚴財廳長會商疏通辦法、

實業廳昨令各縣勸業所所長、設法提倡各項小工藝、如化裝品、學校用品之類、以資振興、而裕民生、

嚴財廳長為整頓稅收起見、特訂解款新章八條、通令各縣知事、各稅所長遵照辦理、

杭州

在蕪湖採辦平米員朱綸等、昨又有電來浙、已辦米四萬餘石、先後滙到二十萬元、尚請不敷、請續滙四萬元應用、聞財政廳已令中行照滙、

杭州光華火柴公司、十年份購運硫磺五萬觔、援照成案、呈請督署咨部、分飭天津烟台江海各關、隨時驗放、現陸軍部咨復到浙、已咨稅務處、令關驗放、

杭總商會、據建議事廳[illegible]經費、錢業典米各業、約有一萬餘元可募、估計工程需三萬元有零、尚待另籌、

全國商會聯合會、定陰曆明年二月間在上海召集大會、提議裁厘加稅各要案、通函到浙後、現由杭總商會、轉函各縣商會、推舉代表、屆時與會、對於各要案、請抒意見、以備提出討論、

浙省財政支絀、本月分軍政警各項經費數十萬元、幸陳廳長已先事籌備、明後日可令省金庫如數分發、

各縣調查初選舉事宜、已告結束、現正由初選總監督沈省長、審核各縣選民清冊、大致已無所增刪、下月初即可咨送內務部備查、

蕭山教育會、本屆改選會長、孔慶萊當選、王灝、蔡湘副之、原任會長楊在堃、已於前日將鈐印文卷移交、

浙省增加訴訟費案、經省議會以體察民情、請部力請取消、昨已奉到部覆、准如所請、

沈省長昨令省會警廳、工巡處主任張亮林、勘驗海塘[illegible]工附土工程、業已[illegible]途、(賓)

我國與英日續約

英日盟約、續訂之期不遠、茲聞當局連日迭接倫敦來電、謂日人為運動繼續盟約先後來英者、已達三十餘人、其中多為著名之政治家及外交家、而新聞記者、亦居其一部分、舉止闊綽、四向聯絡、嚴然佔有一種新勢力、並據英外部傳出消息、英日盟約之繼續、將付諸帝國大會之表決、其開會期間、約在本年七月、現時英政府已著手準備一切、并預行討論約文中應行修改之點、以備臨時提出各等語、當局接據上列報告、以英日此次續約、關於約文中涉及中國事項、必須先得我方之同意、已於上年秋間、開具節略、送請英政府查照、今茲續約一舉、行將實現、在我仍應重申前請、以促英國之注意、除由部擬具公文、準備相機[illegible]外、外交顏總長、并已於日前親赴英使館、與艾斯敦公使商洽此事、歷一小時之久、始行辭出云、

中俄邦交之增進

▲俄新政府聲明兩項

上屋金斯克代表優林、日來因中俄兩國條件之規定、及關於俄亂華人之賠償又生變化、與中央每多齟齬之處、業已對我外交當局表示實行拒絕、然優林現奉俄新政府之訓令、內稱新邦初立、不宜與他國有失感情、囑向我外部道歉、並聲明兩大條件、(一)關俄對華一切有傷中國之秘密約款等、一律剷除、(二)關於此次俄亂華人所受損失、及人民傷亡、實行分別賠償撫恤云云、

時評

所得稅其果可實行乎

所得稅條例。非商民今日所認為非法之稅則乎。今聞北京當局。竟悍然不顧。設立辦理所得稅之機關矣。上海商會。爭之無效。蘇省商會聯合會。爭之無效。全國工商業團體。群起而痛切力爭。亦百無一效。吾可憐之商民。生死聽之。平日無毅力。無決心。甚不能對抗之弱點。為當局所熟知。至是其果俯首受命矣乎。吾知彼希望所得稅之實行。以大施其逼勒搜刮之技倆者。皆志滿意得。坐待實施。所稍堪者惟吾商民耳。然有一最要關鍵。為吾商業同胞。不可不知者。即商民之實力。能否與強權爭勝利。而統治中國之是否需用法律。將於此所得稅問題決之矣。吾商民其毋自餒。

尚有國內要聞在後幅

接國內要聞

張宗昌擾贛續聞（南）

▲張宗昌來電強硬 ▲督軍署緊急會議 ▲贛鹽商籌欵百二十萬 ▲陳張兩軍第次發生衝突

贛督陳光遠與第二路總指揮張宗昌交惡情形、已疊紀前報、惟今日（念二）消息、較昨尤惡、午前督署接張總指揮警電、謂值此嚴冬、餉糈全竭、不得已令飭各旅團營分隊向各縣籌措、自由行動、一面布告人民曉諭大義、共體艱苦等語、陳督閱悉後、旋又召集官紳各界、開緊急會議、討論結果、（一）由軍民兩長聯名請中央速予處置、一面電覆張師長責以大義嚴飭所部回防、（二）由軍政各長官聯電拒絕要求、（三）請省議會速開談話會、研究辦法、（四）囑本省鹽商速籌款項一百二十萬元、藉充軍費急需、散會後、龍饒胡三議長即同赴議會發出通告、於午後開談話會、會議結果、電致中央請求將張撤防、以安人心而靖地方、並電請旅京同鄉一致呼籲、雙方並進、散會後龍饒胡三議長又應陳督之召、同赴督署、至則告以各縣來電謂張師分隊索餉、幷有攻城擄掠、捆打商務會長情事、似此形同匪寇、非以武力解決不可、三議長、又詢各縣代表騷擾詳情、所答皆與上節相符、乃復回議會、再發出通告、於當晚八鐘開緊急會議、表決據情電懇中央速爲設法維持以解倒懸、各鹽商、亦於今日（二十二）午後開緊急會議、記者因自督署至議會往返數次、故未得其結果情形、然大致不外勉力籌措力求減少而已、至雙方開始衝突之確訊、昨日因有省軍王團在萬載勒令張部楊團繳械、以致決裂、最後楊軍不支、遵命解散、茲聞上高宜豐高安等縣又開始發生衝突、勝負詳情、尚不得知、但省垣方面日夜開差、紅十字會亦經出發、車夫船隻、忙碌異常、今日（二十二）並有傷兵舁回省垣、軍事之嚴重於此既可相見、據軍界某君言張總指揮擬分遣大隊、由上高而奉新而靖安而安義永修等縣、以扼南潯鐵路之衝、而抗南昌之背、已則督率精兵由袁萍樟樹直逼省城、勝則首尾可以相顧、敗亦可以取道北歸、爲計誠善、獨惜潘張兩旅業已早離、現所存者僅六七千餉彈不乘之足、恐不足以當大戰云、以故風聲雖緊、而省垣人心、尚屬鎮定、市面亦安謐如恆、特恐張部駐紮各縣、終不免一番浩劫也、

賑災公債付息規則

賑災公債業已發行有期、茲將此項公債、預付第一期利息、暨募債經手費各規則、分誌於下、（甲）預付第一期利息、（一）凡承購賑災公債、其交欵在民國九年十二月三十一日以前者、概按六個月計息預付、（例如承購債票一百元、應預付利息三元五角、）（二）凡承購賑災公債、其交欵在民國十年一月三十一日以前者、概按五個月計息預付、（例如承購債票一百元、應預付利息二元九角一分七釐、）（三）凡承購賑災公債、其交欵在民國十年二月二十八日以前者、概按四個月計息預付、（例如承購債票一百元、應預付利息二元三角三分三釐、）（四）凡承購賑災公債、其交款在民國十年三月三十一日以前者、概按三個月計息預付、（例如承認債票一百元、應預付利息一元七角五分、）（乙）募債經手費、（一）經募賑災公債票額一萬元以上者、給予百分之三五經手費、（例如實募票額一萬元、給予經手費三百五十元、）（二）經募賑災公債票額五萬元以上者、給予百分之四經手費、（例如實募票額五萬元、給予經手費二千元、）（三）經募賑災公債票額十萬元以上者、給予百分之四五經手費、（例如實募票額十萬、給予經手費四千五百元、）（四）經募賑災公債票額十五萬元以上者、給予百分之五經手費、（例如實募票額十五萬元、給予經手費七千五百元、）（五）經募賑災公債票額二十萬元以上者、給予百分之五五經手費、（例如實募票額二十萬元、給予經手費一萬一千元、）（六）經募賑災公債票額二十五萬元以上者、給予百分之六經手費、（例如實募票額二十五萬元、給予經手費一萬五千元、）

京津道上之日美戰爭譚

自上海申報揭載日美戰訊、外部即向使團聲明、斥爲謠傳、然日美戰訊、除兩國間負責任之當局外、書報紀載、口頭騰播、明目張膽、絕無忌諱、而兩國之海軍當道、又無日不在慘淡經營之中、日本之所謂八八艦隊、美人之所謂太平洋海軍擴張、錦名觸臉、所爲何事、是滬報所紀、未必盡爲子虛烏有、記者近遇外交部員陳某、其言則又異是、陳君以爲茲番戰訊、純出謠傳、但空穴來風、必有起因、則以兩國國民間之杌槔、自加省提案以來、大形憤激、外間揣摩情形、竟謂其有宣戰之事、不免言之太早耳、蓋日美戰爭、必非近年來所能發見、英日續約、最近仍有維持之望、太平洋之優勢、尚非美人所能占越、况一言開戰、則斐列濱夏威夷諸島、設防未完、在在有失守之危、而厲行日本海之封鎖、非有兩倍之日本海軍不克奏効、且巨艦西來、速力已遜、而煤斤與石油之供給、在在可慮、使馬關海峽與東京海灣間、有數十艘潛艇出沒其間、則此龐大之封鎖計劃、實難成功、且美之攻日、又非德之攻英可比、英雖三島孤懸、而與大陸之聯接至近、然歐戰四年德人猶不能以艦隊、縱橫北海、而潛艇戰略、又不能制三島之死命、則太平洋之封鎖、無論有如何巨大軍力、斷難實現、此就美人一方面言之、今日殊無宣戰之地也、至於日本、其侵略範圍、當然不出於斐列賓檀香山之外、若向美洲西岸而施行攻擊、則勞逸異勢、將爲其內國情形所不許、故日美即有戰事、僅不過如克里米亞之陷落、而無如何徹底之可言、若在今日、則兩國之罷工罷業、尚未解決、更決不起此無謂之糾紛也、陳君又謂日美戰訊、無論實否、對於吾國確有莫大之影響、日美兩方、固無不以中國之傾嚮定其作戰之方略、然在中國未統一以前、則所得兩國間之助力、儘足引起第三度內戰、蓋南北兩方、如有愛惡、則日美兩國之牽引、適足惹起極大之糾紛、歐戰四年、未嘗無時機可以利用、而蹉跎因循、反釀今日之時局、是日美之失檥、在吾國固無利用時會之可言、弱國之情勢、大抵如此、言之可慨也、

奉天軍政會議閉幕

▲議定四項問題 ▲鮑氏尚擬晉京

張作霖因有重要事項、特電鮑貴卿來奉、鮑氏已於前日率隨員及衛兵一百餘名抵省、張使遂於日昨招集馮副都統、張錫鑾明誠兩旅長、暨憲兵營長、財政廳長、警務處長各軍事顧問參謀各要人、在使署開重要會議、議定數條如下、（一）軍警兩界、[illegible]（三）籌措兵餉、發放軍隊、不稍虧欠以免發生意外、（四）琿春交涉之善後、此案之討論最久、復擬將延吉琿春間、添設延琿鎮守使一缺、交涉分署一處、俾地方匪患及國際外交、各有專責、又關於三省軍隊之增調、亦有所協商、鮑氏在奉會議完竣、尚擬親身入京一行云、

各地通信

高陽兵變後之餘波

駐紮高陽之十一師軍隊、前因欠餉生變、蹂躪數十村、各村舉辦聯莊會、始稍斂跡、月前李奎元到高、將騎砲工輜各營、並駐河間之步隊一旅、齊集發餉遣散、祇以餉項未足、所有駐紮莘橋邊渡口百尺村板橋、及仟邱各軍隊、尚未完全資遣、並留衛隊一連、與始終未變之輜重第一連、仍駐高陽城內候餉、現已月餘、又有不穩消息、以致謠啄紛興、兵變後遷移商民、近方漸次回里、乃因此又復逃避一空、昨該縣知事孫寶、以此項軍隊、羣集縣城、危機四伏、特急電軍民兩長、迅飭將司令部遷移保定候餉、免生意外云、

松江

古浦塘開浚有期

松江西郊古浦塘、通達浚河、爲松江四大幹河之一、綿亘十二里、地連五鄉、於水利農田、俱關重要、自光緒二十一年開浚後、迄已二十六年、淤塞日甚、刻經朱總董鵠孫等設局開浚、計丈量得應浚河道一千七百九十丈、需費二萬三千元、內可收畝捐一萬元、其餘則於存儲之浚河費內撥濟、預定陰正月初六開工挑浚、限三個月完工、

署員浮收公欵案

松江各倉呈追租欠、向按縣議會議決、每件呈繳公費小洋四角、縣署收發員王立人巧立名目、於租票發給時、每紙浮收大洋二角、各倉不允照付、遂將呈追租案一百餘起擱置不理、旋由盛競生等代表各業主面謁郭知事、揭發需索情弊、知事得悉後已將該收發員免職矣、（志）

蘇州

充公米石之處置

蘇州總商會、前日（二十四日）邀集各市民公社社長暨各粥廠主任、到會討論處置、浦口充公米石事、首由赴寧會董陳君玉、報告經過情形、略謂此次充公米數、原係六百四十包除以二成充獎外、實蘇各半分派、計應得二百六十四包、距經磅見、僅存二萬三千五百斤、不及原數十分之六、當向該站堆棧捷運公司交涉、據稱日久袋破、既多狼藉、復有霉爛等種種耗損、事已至此、亦無可奈何、祇得責成即日裝車來蘇、至月台交貨、取有提單云云、旋經公同議決、仍按公社十七處、粥廠十四處、照斤兩分攤、每處各得七百五十斤、一俟該米到埠、即電知各處至站運取、以省周折、所有運費及下力等、每份約派洋三元云、

催造初選名冊

各縣初選監督、近以省衆初選人名冊、本省電嚴催、亟待彙編、特飛函各市鄉董事、請速造送、並訓令各警察分所長、就近守催、督促進行、（韶）

吳興

籌築輕便鐵道

長興煤礦公司、總理鈕翔青君、近因該礦運輸不便、爰於上星期四、柬邀長邑紳商各界、議自合溪（即礦山所在地）起至五里橋止、計四十八英里、建築輕便鐵道、預算工程經費、約五拾萬元、於昨日開始插標、一面將路綫地價問題、提前解決、大約當可動工也、（竹）

推行長途汽車

長興縣屬之泗安鎮、與皖南之廣德縣接壤、現經兩處士紳、創議推行泗廣長途汽車等情、已誌本報、茲悉發起人張超、吳國基等、已將該路綫測勘就緒、由泗安至廣德里程、計有六十里之遙、一切均已準備就緒、擬定股份二十萬元、由泗廣兩處紳商、分籌擔認、已集有十餘萬元、不敷之數、是請官廳撥欵補助、已由張吳兩紳等、於前日晉省、備文呈奉省署核准、撥欵補助、幷准予官督商辦、工程事務所設在泗安鎮、現正積極進行、預計夏歷明年春初、即可動工矣、（琛）

清江

商會展期改選

[illegible]選、王楊二氏、照例提出辭職、經會董吳麗卿等二十一人、公同集議、一致主張從緩、致書會長路謂陰歷年關在邇、經營往來、手續甚多、董等公同集議、擬請緩至明年春間、再行改選、現在會中一切事務、仍請勉予擔負云云、（復）

鎮海

電燈停火修理

鎮海城區永耀電燈公司、自第三度改組以來、機器不時損壞、燈光晦暗、用戶嘖有煩言、該公司爲謀整頓計、特向上海聘洋工程司來廠、檢驗修理、據稱引擎汽鍋均已損壞、不堪供用、若不從速修理、則危險萬分、恐有爆裂之虞、公司中人甚爲恐慌、現已呈請縣署曉諭各用戶、暫行停燈、俾便修理、閱後兩月始克開燈云、（箇）

無錫

懷下市發生命案

錫屬懷下市南五六圖、鄉民江河福、素開水菓攤爲業、日前因偷竊該圖圖董家物件、爲該家所拘、即用私刑痛打、傷中要害、未幾斃命、該圖董遂合倉廳賬房柳永貞、移屍至該所見、即報縣請驗、旋經縣署派委水上警察隊隊長湯飛、到鄉驗明掩埋、返報後、趙知事以死者身有重傷、知有別情、即令湯飛重行到鄉密查、始悉以上各情、茲悉當時某圖董、曾托蘇文卿、姚老四二人、以百元給與死者之母、作爲撫卹、現湯飛已將查得各情、據實呈復、趙知事以案關人命、不容忽視、已出票拘提柳永貞蘇文卿姚老四到案澈究矣、（鳴）

濟南

日軍之巡迴旅行

濟南日本守備隊、久有巡迴旅行之議、現聞此項旅行、刻已開始所定之路線、越出膠濟鐵路範圍、茲將日人擬定之行程表錄下、（一）第二中隊、定二十四日出發、由千佛山之北、經胡家莊、王舍人莊、五里堂、到龍山分隊營、二十五日再赴普集、是夜並舉行大操、二十六日赴大林池、乘車歸濟、（二）第四中隊機關槍隊、定二十九日出發、經黃臺、王舍人莊、到龍山、晚間舉行大操、三十日宿普集、三十一日經東潤、雙山屯、籐棚、棗園乘車歸濟、

反對校址改充官署

濟南交涉公署、近以署址狹隘、呈請省長、要求以法政學校之址、改爲交涉公署、省議會得此消息、頗爲駭訝、當開議會、決定致函省公署、嚴予反對、大致謂法校地[illegible]

內傷聖藥 實驗保腎固精丸 滋補要品

◉主治病症

凡職務操勞用心過度◉或縱情色慾不知節當◉或誤犯手淫◉斲喪眞元◉或年老氣虛命門火衰者◉必致心腎不和◉精關不固◉而發生內傷之症◉如夢遺滑泄◉面黃肌瘦◉耳鳴頭暈◉腰骨酸痛◉四肢疲乏◉飲食無味◉神志恍惱◉夜不安眠◉惡夢盜汗◉骨蒸潮熱◉咳嗽吐血等是也◉在婦女更兼經血不調◉經痛經閉◉白帶白淫◉小產血崩諸恙◉皆因精竭血枯所致也◉斂社主任楊瑞葆君◉深悉其情◉潛心研究◉創製此丸◉原方載明仿單◉藥性純正◉效力偉大◉劑能寰一心腎◉調濟水火◉增益元氣◉培補精血◉凡屬內傷諸症◉無論男女老幼◉病狀如何◉服之俱有裨益◉輕症一二盒見效◉重症五六盒收功◉眞有回天再造之力◉藥到病除之妙◉發行以來◉己經四載◉治愈之症◉更僕難數◉病瘥之後◉精血充旺身體豐腴◉常服餌補◉更能聰耳明目◉却病延年◉蓋此係純粹補品◉非比壯陽提神之藥◉願閱者勿以等閑視之也

◉購買須知

此丸效驗顯著服之夜間睡眠酣適遺泄漸少（遺者夢遺也泄者滑泄也例如平常隔二三日遺泄者服此丸即可隔至一星期一星期者即可隔至十餘日遂期延長而所遺泄者漸少矣考夢遺由於腦神經受激刺而起幻覺之故滑泄由於生殖器神經衰弱而精關不能收攝之故二者之患均有慣性久之神經愈衰精關愈弱而病日甚一日矣此丸內含燐質燐爲補益週身神經獨一無二之聖品故治遺泄之症根本解決與普通固精藥之用收濇劑提神劑者不可同日而語也）日間精神健旺作事多興（夜間安眠精神自足）而飲食必較平時有味飯量竟有一碗增至碗半二碗增至三碗者（脾主納穀胃主消化能吸收食物之資養料以變精血故中醫恒以胃氣之消長決人生死此丸內含金鷄霜大黃諸藥俱能開胃健脾而不伐天和）連服一月餘面色紅潤肌肉豐腴如婦女經血不調者保可調準（此乃血氣精神充足之特徵此丸合有鐵質大補氣血益以脾土之化生腎水之保攝日積月累宜乎有此現象矣）以上效驗藥性與生理之化合作用使然故治男女諸虛百損各種痼疾如火燎毛如湯沃雪有不可思議之奇數也

◉服後效驗

辦法

此丸價目●每盒一元●每打十一元●本外埠各藥房均有分銷●惟近有不肖之徒●影射仿冒●故購買時務請認明（上海愛華製藥會社監製）字樣●內有辦法圖及本丸說明書楊著保腎固精論者●方是眞的●如向本社直接購買●亦甚便利●茲特訂凡郵局通達之處●均可通信購辦●匯款不便者●郵票通用●（一）來信附匯票或郵票者●均須向郵局掛號●以免遺失●（二）購滿半打減售大洋五元●每打十元●以示優待●（四）回件交郵局寄上●保險寄到●（五）遠近寄費歸敝社自認

函購

總發行所上海十六舖太平里內 馬路

愛華製藥會社謹告

本埠分銷處○大馬路中英藥房○四馬路太和大藥房[illegible]

商界唯一之希望 願同胞提倡國貨

中國南洋兄弟烟草公司

之開探險務局義平輪船、昨晨六時、正在裝貨之際、忽有怡和之怡生輪船開駛出口、將義平猛撞、義平頗受損傷、當將已裝之貨、用駁船起上、進塢作修、須三星期方能修竣、而怡生亦有微損、遂即駛回、聞亦須加修云、

●●●●●●

香港及中途來輪均須消毒　海關河泊司、昨發出第二號佈告略云、茲准海關監督、暨各國領事准許、凡由香港及中途各口開下輪船抵埠時、除持有三個月內消毒之執照外、均須在朱涇碼頭、或浮船之前、先行消毒、再該項輪船所用繫帶碼頭纜索、均須配置防鼠器具、以杜傳染疫氣云、

令發統計細則

上海沈知事、奉省公署令頒發統計事宜細則一分、（一）本處由總長督率各員、依省長之指導、處理事務、（二）本處二股、各設股長一人、其職掌如左、甲股掌征集材料、及管理處內表冊、並庶務會計各事項、乙股掌編核各項統計圖表、及刊行報告各事項、（三）各股職員之分配、由處長隨時定之、（四）股長股員除辦理各本股事宜外、並得協助他股、（五）各股文稿由股長指揮股員等、撰擬、經處長核閱後、送省長判決施行、（六）本處辦理統計事宜、經省長核定如左、甲、人口統計、人口之密度、人口之增加、人口之聯繫、人口之動態、身體之性質、人口之壽命、乙、經濟統計、生產之要素、生產、消費、分配、勞銀、交通、貿易、物價、貯蓄、保險、丙、政治統計、境域、人民、立法、司法、財政、教育、軍事、警察、監獄、衛生、丁、道德統計、犯罪自殺、犧牲之自殺、離婚及其他、私生兒、戌社會統計、勞動者、貧民、宗教、慈善及其他、（七）本處職員服務規條、依省長署公通則辦理、

學校消息彙誌

●●啓智學校　海寧路北南林里啓智兩等學校、係旅滬甬商許榮奎君創辦、已歷六載、學生逾二百餘人、成績頗佳、日昨行本屆寒假典禮、預備茶點、來賓學生雲集、頗極一時之盛、由教育許克兼君贈老試評定最優者給獎憑、計是日得獎物文憑者、爲陳毓麟、虞麗瑛、傅根發、沈守康、何翠珍、李明年、蘇家棣、虞發英、[illegible]月娥、陳素琴、朱文維、祭孟瑛、何海章、陳素琴、周綺雯、桂稚梅、葉正廷、蘇家梅、榮龍寶、羅春生、陳蓓年、等三十餘人、復經校董虞君廷恆、評述一期狀況、慶熊訓勵、繼請來賓余來孚陸志雲許劍亞三君演說教育前途、均足勸人觀感、並議定明年陰歷正月十八日開課云、

●●進益學校　本埠虞門路進益高等學校、由許君受陶創辦以來、其學務之發達、成績之優美、殊爲邵人士所稱許、已於昨日行寒假休業禮、秩序爲「唱歌」「考試」「獎品」「訓詞」「茶點」「演說」、學生得畢業文憑者二十人、得獎品者二十人、并聞明正添請許上珍君教授國語、以應潮流云、

●●開智學校　新閘路東新康里開智學校、爲許受仁昆仲創辦、男女學生八十餘人、成績亦佳、昨行寒假休業禮式、并畢業禮、由校長陸志雲許克兼余濟儀面施勉勵、一分給獎品、其釋度高優者、則給以文憑、次由男女學生唱歌奏琴行禮而散、

●●北四川路滬北公學　日昨舉行寒假休業式、循例開會、首由校長報告各級成績有特升者、有得獎贈者、對於寒假在家各生、尤多勉詞、次由[illegible]演說、[illegible]勉勵、遂全體[illegible]行禮、唱歌散會、並聞該校[illegible]定二月二十三日[illegible]生、大加擴充、擬以[illegible]活潑的教育、適用的課程、爲主旨云、

●●●●●●

唐家弄義務夜校、由該路商界聯合會創辦、已及一年、成績殊佳、於日昨開懇親會、并演新劇以娛來賓、劇名米蛀蟲青年俠、情節奇離、態度光明、無晚近流行新劇之概、且教師張湯何三君、與學生同行扮演、打破一種舊日師生階級、可謂實行解放、開新劇上教育之新紀元、是日觀者、均爲之歎賞甚然、入場人數約三百餘人、後至者無立足之地、可見人心之注重云、

兵工廠承造松黑砲艦

海軍部、前以我國松黑兩江航權、檢人操縱、動多掣肘、前於俄國內亂時、設法將該處航權收回、並設吉黑江防司令於哈爾濱、任命王崇文爲司令、派利捷等淺水兵艦五艘、前往松黑兩江駐防、保護航業、惟因邊防緊要、自成立以來、已歷一載、該處航業界漸次發達、現江防司令王崇文以[illegible]、原派兵艦不敷應用、[illegible]、爲擴充[illegible]因邊防計、擬在松黑兩江、擇要增設砲台兩座、俾資控制、而便策應、業已相度地勢、[illegible]、應需砲械子彈、則電請本埠[illegible]兵工廠趕造云、

青年會選舉新董事

本埠青年會、於昨晚舉行年會、及選舉董事、[illegible]由會員就關梅君主席、述明開會宗旨、並由該會司庫幹事、[illegible]、先至童子部聚餐、至八時、乃在戌六部少雪君、分發一年經會報告冊、繼由童子部幹事、黃某門君唱名、張延榮君等核票、至九點十分、由主席宣告完畢、選舉結果、計當選爲三年連任董事者五人、爲王正廷（二十票）朱成章（念五票）李登輝（念二票）梅華銓（十四票）刁信德（五票）當選爲一年董事者一人、爲趙晉卿（六票）報告畢、由黃某門君祝福散會云、

少年宣講團籌備選舉

少年宣講團總部、茲已籌備選舉十屆新職員、已分發各團選舉票、及職員錄、定二月一日截止投票、二日開匭、在該團開票、並通告各團員、屆時到團監視、以昭鄭重云、

官產清理員北上

財政部前爲清理各省官產起見、特派兩積[illegible]清理處各項官產、以資補救財政之困難、現委該處員自入手清理以來、以滬所有官產甚多、其一時實難整頓、[illegible]北上、趙部一行、請示辦法、藉以爲前進之方針云、

議組爛泥渡商業聯合會

浦東爛泥渡一帶近來市面日漸繁盛、[illegible]陸家渡北接陸家嘴、延長四五里、商人素[illegible]之團體觀念、該處僅一救火會之組織、[illegible]以聯絡感情、茲由救火會董領袖[illegible]等、擬發起組織浦東[illegible]商業聯合會、以羣策羣力、謀社會事之進步、現正擬訂章程、着手籌備、聞將定期開會討論云、

旅滬甬蔡氏籌備同宗會

甬東[illegible]蔡氏、聚族而居、[illegible]德、年來子[illegible]在滬商[illegible]、近由該族鉅子[illegible]、籌[illegible]公共之利益、日前在[illegible]號開籌備會、到者甚衆、推舉蔡仁初君爲籌備會會長、當場議決、凡該族子弟之在滬過有失業無告、貧難支持等、由該會設法資送回籍、或代謀職業、庶免流落異鄉、目下先行開辦因利局、出貸免利借款、並計劃倡辦義務小學、及儲蓄股、以爲將來興辦實業工廠之基礎、聞入會者非常踴躍云、

華商冒用德國商標

和蘭隆培洋行、在會審公廨、訴周兆雲冒用隆培販賣之德國染料某獅馬商標、公廨却不受理、後由和蘭總領事、電達北京公使、請中國官吏保護德國商標、外交部答以現尚未與德國訂定商標條約以前、不能從請云、

中外新報涉訟案會訊紀

中外新報館經理夏馥生、前將報館出盤與姚啓楨、後姚啓楨欠交價洋三千元、反藉詞房屋逼戶、向法公堂提起控訴一案、前日（念五號）下午、經法公堂傳同原告代表殷某、被告夏馥生到案會訊、先由原告延黃律師起立發言、謂兩造原訂合同中有房屋過戶一案、今被告不將房屋過戶、即不履行合同、請堂上將原訂合同註銷、追還前付價洋七千五百元、並照合同所載賠償損失二千元等語、旋據被告律師[illegible]謂房屋過戶、早經被告向房東說妥、現有房東覆信爲證、並可傳房東爲證、且房屋過戶、須有舖戶保租、將何所據而代爲過戶、可知原告所控、實屬毫無理由、原告既不將欠價二千元如期交出、又不將舖保交給被告、而反向公堂捏詞誣告、其情顯而易見、今請先問原告代表殷某、備被告有反訴情事、是否能負完全責任云云、辯論至此、時已不早、遂由堂上宣告下禮拜二再訊而散、

公共公廨訊案提要

（早堂）[illegible]州路中國汽車公司收賬式拉夫、甬人方芝軒、因於去年六月廿一號起、至十二月十七號止、串同在滬之人、監守自盜帳洋數千元化用、被該公司大班西人查悉、報捕派探戴步祥、將方查獲、拘解公堂、訊押在案、昨奉公堂復訊、據原告代表高露玲律師上堂陳述案情、並稱被告挪用帳款數目、現正在調查、約須數千元之譜等詞、被告方芝軒、亦延律師甘維露到堂代辯、要求准被告交保之辦、[illegible]、經中西官會商之下、判方交人百元人洋並保、[illegible]核、●[illegible]刑事科、指控[illegible]阿根[illegible]本月四號、[illegible]用言恫嚇、[illegible]牌、[illegible]昨解公堂、先由中西探[illegible]情形、次由原告代表律師、略述案情、被告許阿根等、亦延律師到堂、請求改期、並請免予被告交保出外候訊、經張襄讞核供、論之英領事君、判被告分別各交一百五十兩人保、候改期再訊、　公共租界廣東路一百八十三號門牌、某客棧主婦姚王氏、被英美工部局捐務處稽查何九如、以刑事在會審公堂控訴、去年十二月八號、在工部局捐務處誣控拆洋一百八十元、故意毀謗名譽、按犯刑律三百五十九條等情一案、由原訊供、判令姚王氏交五十元人洋並保、候[illegible]再訊、[illegible]

[illegible]滬上人地生疏、[illegible]商之英包副領事、判被告江興儀得供、[illegible]鋪保等詞、經會審讞改交四百元人洋並保、候訂期審訊、瑞隆牛肉莊主德國人[illegible]、自被吳春桂等在公共公廨呈控不理各項欠款、請飭發封該莊備抵後、有俄國婦人羅谷文私亦投廨控告該德人將生財擅抵與伊、延不交出營業等情、由廨訊判將該牛肉莊生財變賣、得款繳存公堂候派理帳員查明帳目、報告再核在案、昨晨由關讞員與美俄兩副領事干麥兩君升座、即由理帳員王梓康、上堂將清理帳目、如何攤派、逐款報告畢、各造律師、亦互有申述結果、關君判決所有理帳員報告書內、優先債權各款、應准先行分別發給具領、其債權下、除夫脫於一名、應另行定期審訊外、餘皆照該理帳員主張報告辦理、對於該[illegible]牛肉莊內所存各貨、[illegible]、在被告[illegible]先生[illegible]、[illegible]與、[illegible]未便與各[illegible]之利益、應[illegible]謂一節、未便照准、所有人欠各款洋二千三百三十六元九角七分、應判[illegible]案料、有[illegible]、[illegible]停止俄使領待遇、應候[illegible]仍以俄領事資格[illegible]、[illegible]東請英公廨給諭、准予將[illegible]、昨奉中西官判、准予所請給諭、應由請求人之代表律師、擬具正式諭單、呈候核奪衡選、

（晚堂）李襄讞與美領約君、在第四公堂訊理、（一）婦人朱許氏延朱斯茀律師、控妓女半天紅、不還借洋一千案、堂諭提前研審、（一）江都縣知事函請協傳夏巨川案、夏被王某在該縣控告不理押欵、故受羈官廳、派吏前來請求傳案、堂諭訊據夏巨川供、在滬住居二十餘年、現爲天津[illegible]總理、[illegible]代表[illegible]

答、[illegible]於一個月內將本案情形詳斷[illegible]、並將兩造眞實、關於本案地皮糾葛緣由、詳細說明、呈候察核後、再行開審、

地方聽判決主文

（民一庭）判決姚俊與李裕生爲贖田涉訟一案、主文原告之請求駁回本案訴訟費用歸原告人負擔、決定徐國佐與戴生壽車價糾葛一案、主文本件訴狀准予註銷（民二庭）判決諸夢雲訴喬慶甫因確認借產及賠償損失涉訟一案、主文原告人之請求駁回訴訟費歸原告人負擔、判決姜禮昌訴王桂寶貨款糾葛一案、主文王桂寶應償還姜禮昌洋七十六元六角訴費歸王桂寶負擔、判決趙周氏與楊廣順[illegible]一案、主文楊廣順應償還周氏本洋三十元趙周氏對於楊廣順加文訴訟費用[illegible]三分之二楊廣順負擔三分之一判決楊立三訴陳建生抵款糾葛一案、主文陳建生應償還楊立三本洋一百五十元並自民國八年舊歷二月廿日起至執行終了日止按月一分計算之利息訴費歸陳建生負擔、決定關氏訴夏周氏欠款糾葛一案、主文本件訴狀准予註銷、決定蕭發氏訴江二等車租糾葛一案主文本件訴狀准予註銷訴費歸原告人負擔（以上一月二十六日）

勗工商界

來稿　（木林）

商報爲工商界言論機關、値此經濟競爭之期、正吾工商界同業奮鬥之時、商報適應時會而誕生、誠吾工商界之福音也、滙去年之年、實吾工商界大恐慌之年也、價飛漲、用貨壅滯、以致洋布業、錢莊、棉業、紗廠、絲廠、紡綢業、各處數十百萬工人、亦連帶受大影響、新年以來、各貨成交、漸見起色、各絲廠復有於陰歷年內回復開工說、於是市面活動、工人安業、倘能腳踏實地做去、不惟恢復原狀、且前途希望無窮、輒假商報餘白、勗吾工商業者之奮起、願吾工商界同業共勉之、

誌謝

昨承恒豐紡[illegible]油墨[illegible]擇君惠贈油墨紗帶兩種之餘、嘗試之、[illegible]美工良、無異舶來品、誌此鳴謝、幷爲各界紹介、

時評

市政感言

記者因居公共租界、市民權問題、[illegible]感觸吾華界之市民生活、及市政制度、有難忍而不欲言者矣、蓋吾人習處於租界之內、對於市政、就表面言、固已不能不贊羨其市政設備之完備、今一聆市政研究會許士君之演講、其批評市政之各點、[illegible]然於現時代市政設備之進步、租界內之市政、誠不可與世界各大都市[illegible]比、然吾華界之任何都市、能得與租界市政較量耶、吾人[illegible]市民、果有一日得享世界人類[illegible]

輪船進口表

船名	開來地點	日期	公司	電話號數
鄱[illegible]	汕頭	二十六	太古	中七七
新寧紹	寧波	二十六	寧紹	中一五五二
新北京	寧波	二十六	太古	中七七
巴勒加	神戶	二十六	法郵	[illegible]
飛鯨	烟官	二十六	招商	中一四四
升有	烟台	二十六	三北	中三二八三
立貞	長崎	二十六	洋關	[illegible]
格林安特	香港	二十六	怡泰	中二五八
[illegible]安	汕頭	二十六	太古	中七七

輪船出口表

船名	往地點	日期	公司	電話號數
江裕	長江	二十七	招商	中四六八
德興	吳淞	二十七	三北	中三二八
吉和	吳淞	二十七	怡和	中二四一
新塔乞登	金山	二十七	福來	中二五七
新銘	香港	二十七	太古	中七六
蘇利	丹國	二十七	寶隆	中四三二
西克亞	金山	二十七	福來	中二五五七
咸升	烟台	二十七	怡和	中二四一
大孝	通州揚州	二十七	大達	[illegible]
永和	定海石浦	二十七	永安	[illegible]
普利瑞	二十七	寶隆	廣東路二號	中三八一六
華癸	美國	二十七	三北	中三二八
永安	日本	二十七	三北	又
江天	寧波	二十七	招商	中一四四
海門	崇海	二十七	聚豐	三〇八六
大昇	崇海	二十七	大達	中一五一九
愛提摩埃	石雅土	二十七	美督	中一四七二
得加太	格里格儂	二十七	印度	中一六九
鳳升	青島	二十七	怡和	中二四一
杭州	大連	二十七	太古	中七七
武昌	長江	二十七	太古	中七六
新豐	香港廣東		招商	中一四四
廣西	威海烟台大連	二十七		
尼羅	新嘉坡	二十八	中國	中四六三
安慶	長江	二十八	太古	中七六
德和	又	二十八	怡和	中二四一
鎮安	香港	二十八	太古	中七六
提克利亞	漢堡	二十八	藍烟	中七六
巴慮芬	馬賽	二十八	法郵	公司中九六七
亨利	天津	二十八	異灣	中一二四
新北京	寧波	二十八	太古	中七七
新寧紹	寧波	二十八	寧紹	中一五五二
廣西	烟台大連	二十八	太古	中七七
總安	青島	二十八		
長和	崇海	二十八	裕樂	
大和	崇海	二十八	大達	中一五一九
吳淞	長江	二十九	太古	中七六
毗羅斯王后	新嘉坡小呂宋	二十九	又	一八一二
安內強	金山	二十九	花旗公司	
寶華	定海岱山	二十九	平安	中三三七二
人順	通州揚州	二十九	六達	中一五一九
德安	青島	二十九	太古	中七七
九江	蕪湖	二十九	太古	中七七
宜昌	烟台天津大連	二十九	太古	中七七
永生	汕頭香港廣東	二十九	怡和	中二四一
鎮江	汕頭香港廣東	二十九	太古	中七七
蘇州	青島	二十九	太古	中七七
永利	定海石浦台州	二十九	鎮東	
日本	印度	三十	印度	中一六九
新司	思物浦	三十	太古	中七六
三角洲	馬賽倫敦	三十	大英	
格林愛弟	日本	三十	怡泰	中〇二五八
格林泰來	長崎	三十	怡泰	中〇三五八
閩生	汕頭香港	三十	怡和	中二四五
江[illegible]	長江	三十	招商	中四九八
長安	長江	三十一	三北	中三二八二
洞庭	長江	三十一	太古	中七七
和生	長江	三十一	怡和	中二〇四一
江寧	長江	三十一	招商	中一四四
西藏克士	金山	三十一	公泰	中一一〇
海[illegible]	天津	三十一	開灣	中一二四
太原	通州揚州	三十一	大達	中一五一九
新[illegible]	香港廣東	三十一	太古	中七七
山東	漢口	二月一日	太古	中七七
大通	長江	二月一日	太古	中七七
隆和	長江	二月一日	怡和	中二〇四一
江永	長江	二月二日	招商	中一四四四
重慶	長江	二月二日	太古	中七七
南寧	洛杉磯	二月二日	大盛	中三〇五九
諾卡史脫	美國	二月二日	福來	中三三〇
鄱陽	長江	二月三日	太古	中七七
聯和	長江	二月三日	怡和	中二四一

近日長期租出香港輪船有大舉以減價目近日價則

船名	噸位	期限	價目
西論號	二〇〇〇	三個月	滬洋一萬一千元
拉拉毛司	二五五〇	二個月	每噸滬洋五元
拉洛廷司	一五二四	一年	滬洋八千元
海特司	二六〇〇	六個月	滬洋一萬二千元
上海租船			
江平	二六〇〇	一年	七千七百[illegible]
升安	二三六〇〇	一年	七千五百元

廣價一月

精印大字　曾文正公全集　中紙十二元　洋紙二十四元
曾文正公十八家詩鈔　二元四角
曾文正公經史百家雜鈔　二元四角
曾文正公家書　三角五分
曾文正公求闕齋日記類鈔　八角
劉念台人譜類記　洋紙　四角
四書合講　一元四角
吳摯甫先生評點古文範讀本　一元二角
高步瀛古文辭類纂　一元
姚惜抱古文辭類纂　七角
曾文正公批點才子古文讀本　洋紙　一元四角
大字尚友錄　二元
新式標點莊子南華經解　四角
新式標點老子道德經　一角五分
大字書法通解　一元
八大家書法指南　三角五分
宋元名家書　三元五角
鄭板橋十種曲　二角
呂留良家書墨蹟　八角
唐駝賦應篇　三角
張裕釗書王閣記　五角
紀曉嵐兩般秋雨菴隨筆　五角
祝枝山詩文家　一元
詞埽妙品　一元二角
吳漢著草字彙滕　洋中　七角
六也曲譜　三元
嵐曲粹膺　一元六角
飲流齋說瓷　二元五角
飼鶴亭雜　二元
賈稚鑑錄　二元
校碑隨筆　二元
篆刻針度　三元
精印子史精華　五元
清朝畫徵全錄　一元六角
百尺樓叢書　一元

當代三百件希奇案　大廉式部　大價百１

▲本▲如書▲作者▲生▲性▲報館▲寳▲湖▲筆▲記　二十名人奇　之　知　省內　家庭　社會奇案　政治奇案　暗殺奇案則　三百餘上海　▲有上暗殺　四大案　奇有女俠　殺身救國　奇案有江湖　▲黨會橫行　奇案有異想　▲天開謀財　奇案有北京　▲新出慘殺　奇有殺人　▲公司駭怪　奇案有車中發現　▲人頭奇案　▲有木偶　新娘騙局　▲奇案有知事　殺妻慘變　▲奇案有炸彈　▲破案　奇案有詐　▲異人　奇案有江湖惡霸　全書四十萬言　冊三百餘件　件事奇案　怪案奇異　異勝于七十　龍圖無包　二件定俑　案並價

清稗類鈔精華　清朝遊俠　二元五角
五子　二元五角
中國女秘史大觀　四角
正劍俠奇案　六角
清代名人尺牘　三元
大和英名人事略　五角
大讀英語用白話尺牘　二元
對床夜語秋水軒尺牘　八角
增注滄浪詩話　八角
詩品詩式　二元
全唐詩華　一元
五代詩話　一元
……

式廉價元二六角

東亞書局　朝記書莊　啓發行

賀年片

最新式

新年伊邇慶賀往來禮所不廢本局特製最新式賀年片分學界商界女界普通爲四類詞語之典雅顏色之美麗畫繪之新穎共分一二十餘種價定低廉用尤簡便零購躉批均所歡迎

價目　雙頁每張二分　四頁每張四分
外埠寄費每十張另加一分
上海四馬路中市
大東書局發行

商業金融

評論

銀行跌落之原因及其前途

（士浩）

一九二〇年一月以還。銀價雖時有漲落。然其大勢實趨向於跌落。五月中旬後。倫敦銀價打破六十辨士。紐約亦不及一元（美金）。十月以降。跌勢愈甚。十二月十日倫敦跌至三十八辨士八分七。紐約跌至五十九仙四分一。一九一七年下半期後。銀價之低。實無有逾於斯時也。十二月下旬。雖稍稍回漲。然十九日之市價。倫敦僅得四十辨士。紐約亦祇及六十三仙二分一。其後雖以美國墨西哥加拿大等銀礦之完全停業。而銀價所漲亦微。計十二月二十九日之市價。倫敦爲四十三辨士。紐約爲六十六仙八分三。與十二月初一。相差無幾。入一九二一年後。銀價仍呈弱勢。一月六日。紐約雖漲至六十八仙八分五。而倫敦則跌至四十一辨士二分一。十一日紐約且跌至六十五仙四分一。倫敦亦跌至三十九仙二分一。嗣後雖略漲。而二十日之市價。仍與十一日相伯仲。二十一日紐約市價雖漲。而倫敦反跌。二十四日倫敦僅爲四十辨士。紐約亦不及六十七仙。就大勢立言。銀價究鮮起色也。至於其原因所在。則約得下列七端。

（一）中國印度因輸出貿易呆滯。其於銀貨不特少購。且時有出售。

（二）歐洲大陸諸國。紛紛出售銀貨於倫敦。而銀幣亦多鎔成銀塊。

（三）各國減鑄銀幣。且減少其成色。

（四）一九二〇年美國之銀產額雖較一九一九年爲減。而墨西哥與利亞遲邏等。頗多增產。

（五）世界經濟衰落。銀之需要無多。

（六）世界物價低落。

（七）裕光新銀礦之發見。

今後之銀產額。縱無若何之大增加。然必較歐戰期內爲增。且世界各國。多努力于減少銀貨之需要。故銀價之前途。難免跌落。且在英美匯價未充分恢復前。倫敦銀價之跌落率。當較紐約爲大。此種情形。今已見之。如一九二一年一月二十一日紐約銀價爲六十六仙四分三。與一九二〇年十二月二十九日之六十六仙八分三。相差極微。而倫敦銀價。則一九二一年一月二十一日爲四十辨士。一九二〇年十二月二十九日爲四十三辨士。其差額竟達三辨士。然考其原因。實由於英美匯價之復漲也。不過美國畢德門條例所規定之收買銀貨額。今尚剩空額一億元左右。約當美國每年銀產額之六分一。則今後之銀價雖多跌勢。然亦不致即見大跌。且中國現在之存銀。不及戰前遠甚。當此後三四月內輸出貿易較旺之季。自當從海外運入大宗銀貨。而印度之輸出貿易。亦將居旺令。其所需之銀貨。雖不若戰時之巨。但爲數當不在小。則今後之數月間。銀價恐不特不能大跌。或竟能稍漲也。

商業電訊

紐約磅價大漲

▲爲六個月以來所未有

路透紐約一月二十五日電 今日金磅價漲至三元八角二分又四分之一、爲前此六個月來最高之點、

孟買市場之大騷亂

▲交易所花市銀行均停業

路透孟買一月廿五日電、股票交易所及棉花銀條市場已閉歇、並將行總罷工、此係歐人及印度兒童相關之結果、相關則爲毆重擊死 在路上啄食之 鴿子兩頭而起、警察將諸童拘捕、但羣衆隨之、要求釋放印童、於是警察揮擊羣衆、傷數人、捕去十七人、

去年世界造船額大減

路透一月廿五日倫敦電、航業公會註冊處已發表一世界造船業之年報概略、其中所包括者、祇有一百噸以上之輪舶、據其表示、世界船舶之產出、已經一九一九年之七百十四萬四千噸、暴漲至一九二〇年之五百八十八萬一千噸、惟一九二〇年之數、尚較一九一三年增多二百五十萬噸、一九一三年爲戰前造船最多之年份、據此報告載、日本造船業大發達、共造成四十五萬六千六百四十二噸、幾等於戰前十年間之數、造船最多之國、爲美國日本荷蘭及坎拿大、合計爲三百二十七萬五千五百九十五噸、占海外各國全部造出之數百分之八十五、英國各屬地於一九二〇年造成之船、共二〇三・六四四噸、比一九一九年減少了五五・〇〇〇噸、

航運公司減價競爭

路透一月二十五日朴嶢倫特電、大西洋海股及太平洋汽船公司布告、經過大平洋之各航線已決定、遠東及紐約間、（經過沿太平洋各口岸巴拏馬運口及紐沃林司）之運費、與經過蘇彝士大河者相同、以便與外國航務相競爭、

英人詆斥華麵之言論

路透倫敦一月廿五日電、每日捷報大書一新聞、題曰『中國麵粉之禍』引一醫生之說、謂彼所診治之病人、多因食中國麵粉、而患胃炎及皮膚病、該報又述食物部秘書於本月八日在下議院中聲稱、英政府對於中國小麥之品質、已表滿意、該報因謂『國會已爲一種虛言所騙』、又謂『目下人多嘖有煩言、謂中國麥粉中米蟲及蛆極多但有三萬袋被詆爲不合人類食用者已分配織物工匠云、

棉花市價電訊

美棉

月期	價格
五	一四・三三
七	一四・四七
十	一四・七一
米特令現貨	一六・二〇
五月期最高	一四・六八
又最低	一四・二七

印棉

西三月份平加而	二一・三〇〇
又 奧姆辣	二六・一〇〇
又 白洛處	三三・三〇〇

德國廠家之獲鉅利者

路透一月廿五日巴黎電、法國報紙載稱、在威斯脫法利亞之奇爾生撮鐵礦工及烙金匠公司、爲德國最重要工業之一、近發表其一九二〇年首九個月之臨時收支帳單、與前三年所獲之毛利比較、計一九一七年爲五十三兆馬克、一九一八年爲三十二兆馬克、一九一九年爲三十六兆馬克、一九二〇年（九個月）則爲四十八兆馬克、由此可見是年全年可獲利六十四兆馬克、

本埠金融

昨日先令又縮一辨士

國外匯兌

昨日先令初揭時勿動、仍爲三先令十辨士半、惟花旗長半元、其餘印法和香等滙兌、均未動、某國滙兌計掛六錢六分、不料至午前十點後、忽改縮一辨士、計三先令九辨士半、其所以致此者、實因向結者衆、加以目下各銀行所存現銀頗多也、故花旗亦隨之小二元、計七二元、法郎亦改至九百八十五元、和蘭改至二百十六元、印度改至二百六十元、香港未更、某滙亦改大分半、計六錢七分五、各銀行交易尚旺、午前花旗可結七四元、如賣與銀行、則又須七五元、至於磅價、內盤甚歉、追掛牌更縮後、凡購結者計三先令九辨士半、如係銀行吃進者、則須三先令十士云、再近日來俄國票、竟無人顧問、而價格亦毫無更動、不啻有價無市云、茲將昨日上午九點半滙豐銀行掛牌行情錄下、

英國即期	三先令十辨士半
英國電滙	三先令十辨士七五
又四個月	三先令十一辨士
又銀行買進四個月	四先令二辨士半
又銀行買進六個月	四先令三辨士七五
又定貨帶根四個月滙票	四先令三辨士
法國電滙	九法郎百分之九十
又四個月	十法郎百分之九
以上合規銀一兩	
美國電滙金洋	七十四元
又四個月金洋	八十一元
印度電滙羅比	二百六十二元
以上合規銀百兩	
香港電滙	七十四兩五錢
以上合香港洋百元	
嗬囒電滙	二百二十元
以上合規銀百兩	
南洋新加坡電滙	五十九兩五錢
以上合新加坡銀幣百元	
大條銀近期	三十九辨士七五
又遠期	三十九辨士二五
銀行掛牌拆息	六分

國內滙兌

一月二十六日中國銀行滙兌價、北京即期每京公砝百兩、合申規元無市、天津即期行化、每百兩合申規元一百〇五兩一二五、漢口即期、每洋例百兩、合申規元一百〇三兩、

洋厘銀拆

昨日收盤與前日相較、洋厘跌小半厘、江廣小洋均漲一厘、至於銀拆、縮小一分、衣片及角坯均小一分、鎮江方面、曾有銀洋運來其數亦不多、計四五萬元、專備抵充往來各莊平時價欵之用云、滙豐收欵計充三十萬兩、

上午市價

銀洋	七錢一分四厘八七五
江南小洋	六錢三分七厘五
廣東小洋	六錢三分七厘五
銀拆	六分

下午市價

銀洋	七錢一分四厘八七五
江南小洋	六錢三分八厘
廣東小洋	六錢三分八厘
銀拆	四分
銅元	一百九十八千零
衣牌	一千四百十五文
角坯	一百二十五文半
貼水	十六文

錢業議定本月存息

本埠錢業公會、於陰歷十六日議決存息價以十五日止結算爲五兩、自十六日起至二十五日止存息開三兩、欠拆則八兩照加、並議定二十五日後、均爲無息計算云、

倫敦銀價又跌

▲因中國賣出之故

中美新聞社譯友華銀行廿六日報告云、昨日倫敦銀價 近期跌一先令 四便士、遠期跌三先令八便士、紐約價不動、倫敦紐約滙價爲三八〇又四分之一、此間今日定價與昨同、惟金圓漲至七四、市況始頗穩固、後漸鬆動、定價跌至金磅三先令九便士半、金圓七二、日金六七半、跌後市況又稍穩、收市時賣出價金磅三先令十便士、金圓七三、昨日倫敦銀價之跌、由於中國賣出之故、（印度仍買進）暫時仍無漲起之望、

本埠商況

紐約中日生絲之競爭情形

▲吾國絲業代表之報告

本埠洋莊絲市、近日稍見起色、美法印各莊、均有辦進、蓋因歐美市場需要之故、上星期美商慎餘洋行、運往紐約等處七里乾經、及上白廠絲、計有九百餘包、邇來紐約華絲市面甚爲暢銷、我國絲業代表團、在該處發揚華絲之成績、進行甚覺順利、本埠絲繭總公所總理沈聯芳、昨（二十六日）晨接得紐約代表團領袖丁汝霖、來函報告云、紐約上等美人、最喜購用絲織品綢緞、並喜服華裝、往往於議會場所、及劇場中、見有美人身服我國綢緞袍褂、惜此次賽會綢緞樣品、甚鮮陳列、加之某國在此處市場、競爭甚力、從前華絲品質、美人均不知其優美、經此次代表團在美國報紙上、著文宣揚、效用甚優、查紐約一埠、現有存絲二三萬包、我國廣東特等改良絲、每小包祇售四元七八角、美人樂於購用、而某國絲現時售價六元二三角、問價者殊鮮、是以該國絲商、擬自此處賽會事畢、定於二三月間、在橫濱舉行生絲展覽會、將該國絲品新貨、陳列其間、以冀引起絲織品之需求、而圖發展歐美國之銷路、敬祈通告我國絲商、速圖改良、俾合各國之需要、乘機推廣華絲貿易於歐洲市場云、

建築主要品大跌價

商務日益發達、建築必隨之亦繁盛、原料之需求及價目、自必增多、建築家所需求者、不外乎竹節网及水門汀種種、水門汀價最昂之時、在陰歷九十月之間、每桶須六七兩餘、倘無貨可得、其時約歷一月之久、後有日商將大連及日本各埠之貨、陸續運申、香港及中國各埠之水門汀廠聞之亦大批運載到申、以冀互戰競爭、市價乃漸漸而下、今因年關將屆、有大批存貨者、均願減價出售、故近日之市價、每桶祇五兩七錢、（青洲牌）及五兩五錢（馬牌）、竹節网價最貴之時、在陰歷正二月間、每担須九兩、求者尚過於供、業此者乃大訂期貨、美商亦然、於是到申之貨甚多、先令又值大跌、銀根又奇緊、各商因週轉不靈、乃不得不削本求售、故近日市價、非常軟弱、價每擔六兩五錢左右、據業此者云、申地所存之貨、甚爲充足、一時未易銷通也、

五金雜貨存底薄弱

五金雜貨、因先令匯票關係、今年各店號、並未向外洋定購、已定者明年三四月間可以到完、現貨漸少、故各價大有看漲之勢、但近日來、因年關關係、交易頗不暢旺、

濫發銅元之弊害外論

本埠字林西報云、上海電車公司總理馬開爾、已將中國銅元之跌價情形、編成極有關係之記錄、凡近二年間銅元之加多、與跌價之日甚、與其結果、均載入之、該記錄謂上海於一九一九年之初、方發現新銅幣時、上海租界電車公司、已將其逐日之收入、列成比例、自一九一九年二月起、其比例爲百份之二・七〇、至一九二〇年十二月增至百份之八・四四、至本年一月四日、竟至百份之一〇、八四矣、一九一八年所用之銅元、今日尙通流於市上、自一九一八年後當十銅元、在上海增加之數、約而計之、當爲百份之一〇・八四、

中國某某等處銅圓、日見充斥、蓋當十銅圓之新鑄既多、而當二十之銅圓繼起、在一九一五年予曾著論刊登於英商會報、估計流通於中國之 銅圓當有二二・〇〇〇・〇〇〇・〇〇〇枚、及一九一九至一九二〇年最少當增加百分之二十、是其所增、爲數當在二・六四〇・〇〇〇・〇〇〇枚矣、

馬君將造幣廠所 獲得之利 列爲一表計之、指出生銅成本及鼓鑄費用等等、每銅圓成本與表面價值之比、僅爲〇・六九九其當二十之銅圓、每枚僅值一・二三三・（先士）今就數處市價計算、銅圓一百四十之枚、可換大洋一圓、其在漢口、則當二十之銅圓、兌換率 爲一・六二・二六、照此表計、增鑄之數爲二・六四〇・〇〇〇・〇〇〇枚、則造幣廠可獲三百零六十萬元、（照今日銀價）必俟十文銅圓之每元兌換率降至一七一・五、當二十文銅圓降至二〇四・九九、然後造幣廠始無利可圖、今日加鑄銅圓之輸入愈多、市價因而愈落、就上海市面而言、一九一九年正月間、每元銅元一三二・一二枚可換大洋一元、比至一九二〇年、十二月間、則需一四一・三六枚方可換大洋一元、此兩年間輸進之多、及其價格之跌於此可見、茲將租界電車公司所受銅元落價之損失列表如下、

年次	銀元		百分率
一九〇八	五〇，八一二	＝	一四，七七
一九〇九	一一六，〇八九	＝	二四，〇一
一九一〇	一五五，一八四	＝	二四，九一
一九一一	一六八，八四八	＝	二二，九三
一九一二	二三九，三七九	＝	二四，五五
一九一三	二五八，八一〇	＝	二三，一九
一九一四	三一六，六七〇	＝	二六，〇四
一九一五	三六二，三六八	＝	二八，五八
一九一六	三八七，五一〇	＝	二六，七二
一九一七	三五四，七七六	＝	二三，二六
一九一八	三九〇，三七七	＝	二三，九五
一九一九	五二一，三八五	＝	二六，二一
一九二〇	六五八，五七二	＝	二七，九三
	總數三，九八〇，七七六		

銅圓價值低落、全國莫不受其影響、漢口以造幣廠所在、銅圓之價、最爲低落、觀近兩年來、銅圓市面之所以日壞者、其故有三、（一）減輕銅圓之重量、使成本較低、（二）多出當二十之銅圓（其銅值及重量不及兩枚當十銅圓）（三）加增發出之數、此法進行不已、其害實不可勝言、將來鼓鑄愈多、價值愈落、國人之受其剝削者、不知伊於胡底也、政治不良之中國、其所發出諸幣、價格或有不符其實、最足以長私鑄之風、而危及幣政、彼當十當二十之銅圓之實爲法幣也、可無疑義、又且爲國法所許可、凡政府所設立之銀行、當然每百枚可兌大洋一元、顧何以政府絕不議言、一任其隨市價漲落、是則中國造幣廠之鑄幣非供市面貿易之需、祇爲該廠謀利而已、譬如陳貨於市、價格無定、何異於今日銅圓各有其值、悉視供求以爲衡乎、嗚呼、今日銅圓價值低落之[illegible]實供過於求之弊也、爲中國計、今日最要在先行停止鼓鑄各項銅元、並聲明以後不再續鑄、其有運銅模入口以供鑄幣之用者、概行禁止之、凡未經製成物品之銅、一律課以重稅、外人所贊成之改良幣制法、急宜見諸實行、並早定百枚銅圓得兌大洋一元之例、僅有良好之幣制、固不足以救中國之危、惟幣制不良、則其他方面之救濟法、亦終歸無效、故改良幣制、實爲今日當務之急、發展利源、非僅中國蒙其利、即世界亦胥受其賜矣、

礱米公所之議決案

▲限制客秈押滙數目
▲向工部局聲明該業情形

上海機器礱米公所、循例陰歷上中下三旬內、逢八日爲常會之期、昨日因年關將屆、爲本年最後末次開會、故將議案及應辦手續、預備結束、下午二時、董事張樂君錢貴三、評議員蔣敬文潘獻廷朱安生曾影亳張杏園徐鴻𦍑及司月同業、到者二十八家、振鈴開會、提議者爲南京運輸公會所有押滙客秈米來滬、前次雖經議決以五元爲限、今仍有逾越定限、且恐客秈源源而來、今冬米價太高、來春勢必跌小、故經衆決定、函達該公會照辦、續又議近日報載公共工部局取締私動米糧、及囤積等事、我業廠家、係代客礱米、情形不同、應備函呈請工部局、以明事實、擬就函稿經衆通過、至於糶糴價、仍照前盤有效、其致南京運輸公會函云、敬啓者、現查本埠米糧堆積、來貨過多、市面逐步見跌、銷路呆滯、茲經敝公所開會公議、僉以來年狀況、深恐米價有跌無漲、而又恐湖南客貨有巨數到申、似此情形實與敝業對於押滙頗有關係、議以綠線袋大包、每包至多押定以五元爲限、如逾此數、敝業不願墊提、敝公所與貴公會夙有關係、用特奉函通知、請即轉知貴同業一體查照、辦理爲荷、

棉市頗有起色

昨日中國遠東金融商業報云、本月十二日本報棉市報告中、曾謂難關不日可過、今吾人果幸而言中矣、以上海言、更爲可據、近日市面、似已漸穩、値價亦似略有起色、本地棉花、去年十一月十號、市價每擔二十三兩、十二月十五號、跌至二十一兩八錢、今已恢復原狀、每擔約售二十三兩矣、據海外消息、市面亦穩、價値亦有增長之勢、

附中國棉花出口表

一九一五至一九一六年	五二四、四九九擔
一九一六至一九一七年	七八三、二一六擔
一九一七至一九一八年	八五七、〇三五擔
一九一八至一九一九年	一、二四一、九〇一擔
一九一九至一九二〇年	四五九、九四七擔
一九二〇至現時	八九、五八七擔

雜糧銷路平常

昨日雜糧業南北兩公會、所做雜糧交易、因陰歷年關將近、客人來滬漸少、故交易殊覺冷靜、計成交河南生仁、宿遷花生、碭山花生、山東生仁等七八百包、又靖江秈米油米、江西機米八百五十包、大連元荳期貨十三車、花生價平平、秈米略鬆、元荳與前價彷彿、

絲市昨日又沉寂

昨日交易無多、祇有英法二商、辦去七星干經六十包、價平穩、茲將各價錄左、達昌洋行、買金鳳項頭號七星干經十包、價扯七百五十兩、泰和洋行買柳琴七星干經二十包、價扯六百八十兩、又羊旂頭二三號三十包、價扯七百五十兩、

米價又跌

南市 昨日米價、依然鬆軟、綠以時屆年關、本街銷路、均得貶價、故無大批買口買字、是以粳米又小去角許、元米平平、秈米立定云、

北市 南北兩帮米船、昨日共到二十餘號、河下存貨各船尚衆、店鋪銷路平淡、故最高之白粳、已回小至九元、元米秈米平平、

熟煤銷路之呆滯

▲塊煤跌至十五元左右
▲統煤跌至十三元

熟煤係頭等烟煤所練成、本埠自來火廠等處、亦有產出、其塊可供麵館飯館包飯作之用、其屬除供給本埠之茶館及老虎灶而外、又可作白煤之引火料、用度甚廣、此種店號、在北泥城橋西藏路一帶者、不下二十餘家之多、但自歐戰起後、出數旣有限、用戶需求甚難、且價格日漲、最高時、每噸竟到二十七元左右、於是用戶均改用焦炭及白煤以代之、一二年來、竟成習慣、故自歐戰停後、近來熟煤出產、雖復暢旺、而無銷路現雖跌價賤賣、仍難恢復從前之銷路、以致存貨堆積如山、此項塊煤近來跌價至每噸十五元左右、統貨祇十三元、交易仍甚清淡、亦熟煤前途之悲觀也、

紗價平穩

昨日星期三、紗市因客帮續有交易、故漲銀五錢至七錢半、惟十六支紗以銷路不暢、故平平、四川帮進廿支五福・牧羊・地球・金鳳・十支耕讀等四五百包、天津江西蕪湖廣東等帮進各牌紗千餘包、（東紗占半數）海益紗廠現售一百廿八支地球一百餘包、價一百三十三兩、

麵粉銷路無多

近來麵粉洋莊亦已不動多時、且聞有洋麵粉運滬之消息、故市價頗爲平定、前昨等日、除北省辦去賑濟所用之三號粉七八萬包、又有福建督軍派員來申採辦軍食麵粉二萬包、委鄂軍官承辦、住居新旅社、業經李姓擯客、議價訂接待、有輪船即行裝去云、

金業結帳多獲利

證券物品昨日上海交易所市場日刊云本年（陰歷）各項商業、輸入洋貨足頭、輸出絲繭茶葉牛羊皮鷄鴨毛等類之貿買、失敗者多、獲利者鮮、惟金業北市四十餘家、祇有恒裕祥於今春爲營先令失敗倒閉之外、其餘尙稱發達、還屆陰曆年關、紛紛結束、最獲利者裕豐永約五十萬兩、天昌祥三十餘萬、泰亨源大順等十萬至二三萬不等、統計該業淨餘有二百萬之譜、並聞明春新開者又有二三家云、

生皮銷場益疲

本埠生皮市面、自去年舊臘以來、極形疲滯、陽歷新年以後、仍未稍有轉機、近週中接英美方面電報、謂該埠生皮銷場極少、且價格不能穩定、連日來大有跌落之傾向、故本埠英美洋莊、俱束手不肯動辦云、

證券物品交易所市況

昨日證券物品交易所前市標準紗交易不多、開盤價小二三錢、遠期二三收各盤均無行市、共成交約八百包、通花亦甚爲平穩、成交二千四百擔、元年公債本月期二盤漲起五分、共有交易三萬五千元、漢冶萍股價好二角、華商電氣優先股亦好起四角、本所股本月期開二盤共跌小七角、收盤回高二角、二月期則祇小去一角、共成交三千六百股、後市標準紗下午市面略漲二六兩月期無交易、其餘各月期均漲起六七錢、成交一千六百包、通花近期稍漲五分、三四兩月期未經做開、五六月期價仍穩定、共成交一千八百擔、元年公債亦無上落、成交六萬元、本所股略漲一二角、成交約二千股、

外國股票交易極旺

昨日外國股票公會、交易極爲興旺、紗廠船廠等股、買者尤多、各價大都平穩、業廣公司、前日已漲五錢、英法亦加二兩五錢、因買者多也、惟橡皮股票、依然呆滯、一般投機者、咸在觀望之心、故其價究難望起色、其餘各保險公司、福利會、豐電等股、都甚和平云、

麵粉現期貨均軟弱

昨日麵粉交易所、全日共成交標準期粉八萬九千包、粉價期貨平平、現貨又小、麵皮標準祇上午成交二千包、係正月份期貨、近期未售開、下午亦無、又股票、老股票共售開一百四十股、新股票六百八十股、價與上日相去不遠、

大連油昨又跌二三錢

昨日上午南市采菽堂祇有大連油現貨與期貨、共售開七百二十五件、餘者均無交易、市價比較上日又跌二三錢不等、茲將售開各價錄下、

茂興號售開正月下大連油七十五件、價七兩八錢五分至七兩九錢、又售開三月上一百件、價八兩一錢、又輪貨一百件、期同上、價八兩二錢至八兩二錢五分、又船貨一百件、期同上、價八兩三錢、源盛八錢、新記售開二月份大連油五十件、價八兩二錢、又售開三月份五十件、價八兩三錢、裕泰號售開現大連油五十件、價七兩九錢、裕泰二號售開元月上大連油一百件、價七兩九錢祥記售開二月份船大連油五十件、價八兩二錢、聚源號售開三月上船大連油五十件。價八兩三錢、午後北市、又成交大連期油六百九十件、各價仍看疲跌、計聚泰號售開正月下旬大連油廿件、價八兩一錢、聚源源盛、售開二月份船大連油五十件、價八兩二錢五、源盛號售開二月下旬船大連油四百件、價八兩三錢、聚泰售開二月份大連油七十件、價八兩二錢五分至八兩三錢、新豐號售開二月份船大連油五十件、價八兩二錢五分、又三月份五十件、價八兩三錢五分、聚泰售開二月下船大連油五十件、價八兩二錢五分、

茶葉銷路呆滯

▲各洋裝祇略收次貨

近數日來茶葉、洋莊銷路、日見退步、高等貨色、竟完全不動、惟八九兩至十餘兩之貨、稍有交易、計本星期各洋行所買進者、共平水七千五百八十一箱、大帮二百四十箱、貢熙眉熙三百四十六箱云、

標金昨達三百十九兩零

昨日大條銀、近期回去二五、遠期亦小三七五、二月份標金、一日之間上落計有四五兩之多、早盤因大條回縮、遂漲一兩五錢、先令揭曉時、尚平定、嗣後又跌至三百十四兩八錢、再係步步連高三兩、先令改縮後、突加至三百十八兩五錢、未幾又漲八錢、故最大價、到過三百十九兩三錢、然不久因人心漸平、回小一二兩、迨午時收盤、爲三百十七六錢、下午開盤、略降三錢、繼又小去數錢、三點鐘時、復增兩許、昨日公會內、進出交易不旺、係以適逢星期三、先令例無市況、是散市較往日特早收盤、價較前日每條計漲三兩二錢、烚赤亦做過數手、價殊平平、銀樓飾金、每兩加洋半元、

一週間之洋布市面別報

本星期、(二十六日止)本埠洋布市面、大有起色、成交數額、亦不在少、各帮銀根既寬、故大都皆有需要、其中現貨成交者、亦復不少、各帮中最堪注意者、厥惟天津、蓋該帮已久未定貨、詢價、近週中亦有來電採辦、且數額極巨、故明年該路之銷路、大有希望、其外高里購買亦巨、大都係上等之貨、北帮及長江諸帮、均有去、惟川帮則殊無動靜云、需要既旺、價格遂以立起、如白布原布黑羽綢之類、莫不漲起、絲光布亦頗堅定云、曼鴻史得方面、接最近之電訊、謂市面依然呆滯如故、各方面俱無來電詢價、一時尚無轉機之象也、又據倫敦方面最近之私人電訊、謂目今世界商務、仍在疲呆之中、戰後困難之現象、一時竟難期其復原、惟匹頭一項、近幾日來、其趨勢已稍變動矣、蓋緣一年以來、各處俱無訂貨、以情形度之、各國之匹頭存貨、殆已枯竭、且鴻史得各織布廠、大都已議決減少出貨、故將來需要一起、無相當之貨、足資供給、是價格必將漲起無疑、惟目前一般存有積貨者、莫不百計設法脫售、貶價在所不惜、此種惡劣之情形、殊亦無怪其然也、且現在更可憂慮之事、即東方先令之滙價、照現在情形、一推究之、世界之銀價、在此數月之內、殆無漲起之希望、明年尚恐須經一度之大跌、是東方諸邦之訂貨、一時頗少希望云、就今年匹頭之銷數而論、各廠所產、銷去者殆不過百分之二十、其餘之貨、脫銷亦頗不易、且聞美國現在物價大跌、較之一年以前、不及百分三十、如是美貨之競爭、大堪恐怖也、惟明年在中國市面上、苟日本匹頭進口、能稍爲減少、是猶幸事耳、本埠各呌貨莊、已於本週停止、昨日公平洋行、並未拍賣、須待明年再呌、故本埠之匹頭市面、可告一度之結束云、

商店消息

台灣銀行之營業

本埠日人之台灣銀行、於滙兌事業、雖稍形停滯、然該行去年頗着力於買賣金銀等業、聞該行全年贏餘、達一百五十萬左右、竟超過前兩年之贏餘數云、

第一玻璃廠續招新股

中華愛國實業團第一玻璃廠、昨致各股東緊要通告云、逕啓者、本廠於舊歷十二月十四日、假座先施樂園開緊急會議、提議本廠因資本不敷、續招新股、收入不多、難以進行、登報召租、召盤、出押、亦無人顧問、現不得已而定下之維持辦法、先組織一維持會、集墊欵五千元、將廠中積欠之債、一槪清還、(如股東能出新股最好)將廠屋爐灶生財、賬明賬簿、交維持會管理、股東無論何時、集有成數、亦聽收還自辦、但維持會接管後、如有成效、月月盈餘、而股東收還後、仍許以盈餘項下提一成、送維持會作酬勞金、維持會對於廠事、自辦成出租、將廠屋生財等租與外人、包做出品、以收欵抵開支、故而維持會籌備二千元作週轉費、上條現已有人擔任、則每月可收租金三百元、除每月付墊欵之折息洋七十五元、地租洋十五元、保險費十元、提酬勞金一成念元、淨餘一百八十元、作爲五千元墊欵之還本金、以後所收之新股現洋、亦可加入維持會內、但所得之折息、須歸入公司之公積、若租契成立後、股東派一人至廠監督賬目、以專責成、而資援使、廠中需欵甚急、請各股東擔任維持費者、不論多寡、請各東自認、以便早日成議、而可進行、當經多數贊成、議決通過、咸以時屆年關、爲日無多、受積欠之追逼、慷破產以堪虞、請各股東踴躍輸將、解囊樂認、不負愛國之熱忱、足布社會之信用、幸弗觀望不前、至於不可收拾、飛函赶繳、俾得早觀厥成、不勝拜手之至、謹將當日認交維持欵者列後、王漢強八百元、吳善慶七百元、歐靈生五百元、徐春芬五百元、阜樂生一百元、魏肇基一百元、願認欵者、請五日內來彙康莊、或隆泉公、或先施樂園王君、以便清理債務、而達下列目的、廠中資本雖不活潑、對於工藝日形發育、成品較優、出貨亦多、以各種燈罩洋瓶、爲大宗外、附製美術品、此項美術品由先施公司玻璃部、中華書局出品部、中華女子國貨公司等處、發行推銷以來、頗受各界所歡迎、咸謂有此國產、將來流行市場、銷路之廣、不待智者可知矣、

國內外商業事情

北京金融界之危機

（本報特約員健）

北京錢舖銀號、多以買空賣空爲營業、陽歷十二月底、震發合聯號之在東三省者、因收買奉天小洋紙幣吃虧、幾連帶震發合同時倒閉、現在日本老頭票、價格忽然增高、前門外德成錢舖、因受虧累、已經停止營業、某實業銀行因受法政府指摘、連日前往該行兌現者、頗爲擁擠、某銀行則因日幣價格增高、存戶亦紛紛提取現欵、聞連日兌出現金、爲數甚鉅、中交票鈔、陽曆一月底、即行截止、不准在市面流通、各行號以此爲營業者、均須結算、又適値陰歷年關、屆時金融必更緊迫、現聞財部正與中交等行極力設法救濟、以免危險之發生云、

美國去年之商業統計

▲航業擴張…貿易額增加

中美新聞社華盛頓通信云、據美國商務總長亞歷山大氏常年報告中言、去年會計年度一年中美國海外貿易、幾有一半由美國船隻中運出、計此項海外貿易總額約値一一·八七五·四二四·○○○金圓、而由美國船隻運出者、計達五·○七一·九○五○○○金圓、其在大戰前一年則僅三六八·三五九·○○○金圓而已、海陸兩方運出之進口貨及出口貨計其總數、爲一三·三四九·六六一·○○○金圓、較之會計年度一千九百十九年六月三十日以前之一年、多三·○○○·○○○·○○○金圓去年進口貨如五·二三八·六二一·○○○金圓、前年爲三·○九五·七二○·○○○金圓、一千九百十八年如三·○○○·○○○·○○○金圓、彼此兩較、皆以去年爲多、去年出口貨爲七·九五○·四二九·○○○金圓·亦多於前一年九○○·○○○·○○○金圓、而較一九一八年多二·○○○·○○○·○○○金圓云、亞歷山大氏又報告去年會計年度內美國商船隊中增多船隻六百七十艘、計噸數約五·四一五·○○○噸、合全數計之、是年美國商船共有二萬八千一百八十三艘噸數計約一六·三二四·○二四噸、以較一九一四年、則僅七、九二八·六八八噸而已、該總長又云、美國航務之發達、全恃對外貿易自大戰停止後、計增多一年以外、而去年之增多、尤兩倍於停戰以前之諸年、對外貿易日見發達、而船隻遂亦因以增多矣、據商部統計、一九二○年之出口貨、由美國船隻運出者、較一九一四年增多一五·○○○·○○○噸云、

調查報告

昨日進出口貨調查

昨日太古公司之桂林裝至威海衛芝罘之貨、有白米一千二百二十包、麵粉六千一百包、紗布四百六十件、又招商之江裕、自漢口蕪湖九江等處、運來花衣及棉花一千一百十四件、糧食二千八百十九包、鐵鍋四千九百九十四只、　又太古之香港輪浙江號昨晨裝出麵粉一萬五百包、花生仁一千七百十四包、　又有寗紹公司之寗波班輪新寗紹號、裝出白米四千六百五十包、花衣五百五十件、鐵坑及條鐵六千擔、怡和洋行之同陞號、昨往香港汕頭儎來赤白糖四千四百七十一包、柑蜘子兩項、共二千五百六十七件、水門汀三百桶、日本郵船會社之八幡丸、裝來日本之白糖六千包、紗布八百二十件、　太古之新北京輪船、昨由甬運來藥材二百三十四件、棉餅一千莊、荳一百另一包、招商局之新銘、昨日運往閩省貨、有雜糧二千八百九十八包、麥粉六千包、荳餅五千件、

上海紗廠調查記（再續）

日商紗廠三家	三三一、六六二	二○、○○○
合計	九○一、八九八	二九九、八二○

本埠紗廠之織機統計

廠名	現有織機	織機尙在裝置者
怡和紗廠	七一二	
楊樹浦	四四一	
公益	五○○	
老公茂	五○○	
東方	五○○	
以上英商		
三新	一、○○○	
寶成（二廠）	六○、○○○	
厚生	二九六	
恒豐	三五四	
鴻裕	二四○	
申新	四○○	三○○
溥益		七○○
華豐		三○○
以上華商		
日商紗廠（三家）	一、四八六	

市價一覽

昨日星期三、本埠各業商況、詳見本埠商況欄、茲將各業做開行盤、列表如下、

證券物品交易所

前市：元年債（一月期、二月期、又）、漢冶萍（一月期）、華商股（一月期）、本所股（一月期、又、二月期、又）、通州花（一月期、二月期、又）、雲鶴標準棉紗（二月期、三月期、四月期、五月期、六月期）　[illegible]

後市：元年債、本所股、通州花、雲鶴標準棉紗各月期　[illegible]

華商證券交易所（每百元）

上午：上海元年、三年小票、四年小票、五年大票、京中鈔　現貨開盤　[illegible]

期貨開盤：上海元年本月份、又二月份、又、又、五年小票、七年長期、八年七厘、金融公債、雜燈交易、棉業交易所本月份、二月份　[illegible]

現貨收盤：上海元年　[illegible]

上海證券交易所

期貨收盤、現貨收盤、下午現貨開盤、期貨開盤：上海元年、四年小票、五年大票、七年長期、北中鈔、北交鈔、八年七厘、金融公債、三年小票、棉業交易所本月份、二月份　[illegible]

麵粉交易所

午前、午後：標準粉一月份、二月份、三月份、小至、高至、新股票、老股票、數皮　[illegible]

雜糧

河南生仁、宿遷花生、湯山生仁、連山元荳、江南大（三月上旬、三月下旬、二月上旬）、靖江米、又江油米、江西機米二百磅　[illegible]

米市（元）

南市常錫機元、又機更、又機元、蘇同機更、又羊尖、八尺機、周莊機更、青角薄稻、又機除、廠南機更、廠客機尖、廠客包尖　[illegible]

茶市

行名	茶名	箱數	價格（兩）
怡和	大帮	二四○箱	一六·二五
美昌	眉熙　貢熙	三四六箱	一五·○○
天裕　怡和	平水	七五八一箱	一八·五○　一七·一○

疋頭（每疋　兩）

本廠粗布　十一磅三虎、三貓、三鹿、三球、三鍋　[illegible]

外國股票（兩）

福利公司、杜米仁、英古達除、英平公司、英檳榔、會德豐、自來火、電車、康沙、公和祥、怡和紗、橡皮、藍格志、東方紗、上海紗、公益紗、耶松船、加東、西門、英法產業、匯豐銀行、業廣、泰興　[illegible]

金市

二月標金上午：開盤、先令揭曉、最高、最小、收盤、午時、後市開盤、下午收盤、小午、同午、復（收盤）、又、二月份、一月份、上午、落、漲、現標金　[illegible]

飾金：銀樓、恒孚、裕興、恒孚銀樓、寶成、方九霞等　[illegible]

北市（元）

陳十長船白元、劉大長船白、傅元祥船白、劉更和船白、孫錫生船白、邱正和船白、王金生船白、周寶和船白、包仁源船白、林金記船白、周三錢船白、包光昌船白、費正增船白、丁大增船白、永仁昌船白、協豐福船白、張金福船白　[illegible]

棉紗（兩）

十二支雙魚、十三支雙馬、十三支雙馬狗、其林、飛龍、劉海、獅球、和合、三星、壽星、四馬、駿馬、五馬、船星、天字、湖北、機紗、本文、人鐘、三鐘、鹿英、雙鶴、雙象、萬象、雙馬、雙球、獅子頭、美人、大鶴、圈頭子、人小球、大小球、跑馬、藍鳳、羊頭牌等　[illegible]

棉花（兩）

通州花正月、陝西、本花現貨　[illegible]

白鐵管

一分至四分、二寸至四寸　[illegible]

爐子管

二寸至四寸　[illegible]

煤油

美孚老牌、美孚虎牌、英美老牌、亞細亞、汽油、僧帽、十字牌等（每箱）　[illegible]

益世耳聾還聰丸

患耳聾皆因腎水下虧相火上炎鬱火傷肝以致耳聾巨昏聽祕不靈陰虛氣虧流通呼吸不能靈捷故有耳膿耳鳴耳聾耳痛言語不聞等症本主人得世傳秘方精製久煉成丹治男女老幼兩耳重聽雖二三十年老症連服二料包可斷根能補腎陰生津液除浮火退熱妙在服後神清氣爽身體強壯永無復發之患萬無一失中外聞名專治耳聾之妙藥也一二三盒功效卓著商界信服至效至驗每盒五元不靈還洋另製耳聾內服藥耳膿耳爛之新症二料可全愈每盒一元外埠函購郵寄妥速

凡世人患耳聾之症甚多往往藥石所不效然往往醫市上藥難收效得之不得其方法加

上海三馬路大舞臺對面　香港鍊雲藥房

贈送日曆

凡在陽歷正月內向上海本社購買本牌牙粉滿一元者贈送日曆一組（袋粉每五十袋一元圓盒粉每盒一角二分瓶粉每組二瓶三角大瓶四角半特種大瓶每盒一角五分概照定價）不折不扣函購加郵費一成單購日歷每組二角五分 上海小西門家庭工業社啓

中華全史通俗演義

上下五千年之歷史小說大著

我國通俗演義、雖有三國志東周列國志等書、然者各自爲編不相連續是書上起三皇下迄清季千頭萬緒一氣呵成許斷持平莊諧雜出又全用

白話體　不獨俗所爲雅抑且共賞婦孺皆能了解書凡八十回四十萬言計訂八分厚冊茲將特色詳本書列於下

（一）本書依史以義裁　專正出演體

（二）有俗不合約能傷於育而賅雅通之宗旨敎

（一）本書蒐輯稗官野史百餘種異聞軼事採搜不餘

於清明兩朝事實（一）本書尤多掌故之可讀

種種趣事（一）於歷代宮闈史內艷笑外柄交其詳　本原本不無始末足令讀者趣味

（二）本書益然精繪歷代帝后像於卷首冠以既可悅目又供參考

（二）本書大字疏行目不費力校讐精審自信無魯魚亥豕之誤

全書八厚册合裝一錦盒價洋一元五角特價八角滙兌不通可用郵票外埠函購郵費另加二角

上海四馬路中市　大東書局發行

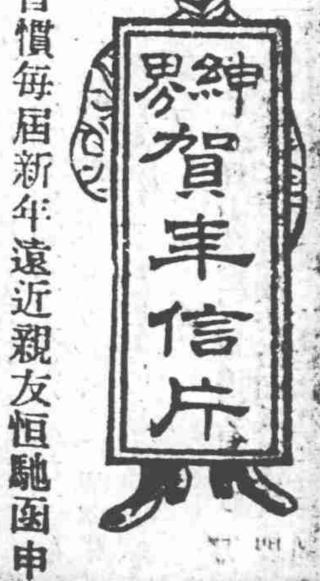

紳界習慣每屆新年遠近親友恒馳函申賀但搆思吮筆不勝其煩本局備有紳界適用賀年信片多種用五彩精印面上畫以各種花草風景人物并精撰祝賀小啓詞令工雅式樣堂皇紳董用以賀年極爲得體

商界交際最繁新歲賀年往往購用舊式賀年信片但式樣陳陳相因不適時下之用本局備有商界適用賀年信片式樣體制別開生面外觀優美詞令吉祥用以賀年既覺精良又形簡便

學界師友衆多新年放假大都各歸鄉里必須藉信函以伸慶祝本局備有學界賀年信片多種式樣新穎詞句雋妙學界用此既省筆墨之勞又得觀摩之益

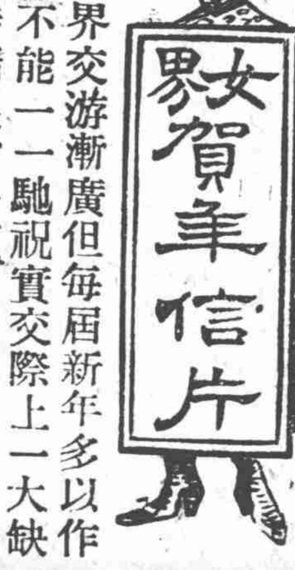

現代女界交游漸廣但每屆新年多以作書爲勞不能一一馳祝實交際上一大缺點本局特精製女界適用賀年信片數種詞句務取雅麗式樣更求精美誠女界交際上必需之品也

本局賀年信片除各界專用諸式外另有普通式樣多種外觀美麗絕倫詞句雅俗共賞凡普通社會親戚朋友用以賀年均極適宜

甲種　金色雙頁　每張三分
乙種　彩色雙頁　每張二分
丙種　彩色單頁　每張一分二厘

文明書局

上海棋盤街

本埠新聞

西報載市政研究會之演說

本埠大陸報云、昨日(二十五日)下午市政研究會會長高士君(譯音)演說本埠市民問題、主張工部局對於納稅人、應開誠布公、而納稅人對於地方各事、亦應恩維留意、又謂昔者會納稅人、對於各事、多持旁觀態度、願此後勿復旁觀、會議時、到者甚少、以不足法定人數、故各事多不能進行、後設法召齊人數後、當其開特別會議云、當時指定行政股員十八人、籌備本年組織事務、該會書記羅伊司君報告中、會指出該會前因有利於租界之問題、提出時、會召集會議、十有二次、一九一九年會員名單中僅七十七人、一九二十年、則達一百三十四人、觀許士君之演說詞、可知其對於上海市政問題研究有素、聽者極表同意、(許君演說詞甚長茲摘譯之如下)上次本會會議時、工部局董事主席庇雅士君、會將公共租界之起原、及其政治之發展、詳告吾儕、庇雅士君爲當局重要人物、其言論殊關重要、故本會當時已將某演說之辭、印成小冊、分送各會員、今本會再擬以庇君所撰之辭、重付印刷、其有堪爲臨時參考諸要點、爲前次所未有者、亦當再行加入、所印之數、較多於前、以便廣爲分散、(閱者可向九江路二十二號本會書記羅伊司君處索取)凡觀於庇君之言者、當知上海發展之速、成爲世界上商業中心點之一者、乃在管理完備耳、雖其間未嘗無種種特別之困難、爲世界各埠所無者、即在今日、亦未能免、近來市政管理難題、遂與年俱進、事實具在、無可諱言、外國居民、人數大增、管理特權、甚不容一國所壟斷、華人移居租界者、其數較多於外人者、何啻十餘倍、現且要求享有投票行政之權、今日上海發達之速、殊爲當時籌劃者所不及料、大局之變遷若此、所訂之法規、殆不適用於今日、蓋各外僑之意、大都皆贊成遇有市政事務發生時、其應持有關於市民及華來之安寧者、當加意研究、設備日各國租界公開之機會、則今日所有之問題、自不若定之難於解決矣、諸君又謂本會之成立、其宗旨實從研究市政、並爲納稅人及各居民聯合、以籌應付變局之方法、又謀發表與討論之機會、並非與當局爲難、本會幹事諸人、頗欲預備各種關於市政之演詞、其第一篇論上海政治法、經已發表、其第二篇則論地產條例、需聞以職改在此、故擬者未得其人、此事須候改定後、方行提議、思意則以爲延緩愈久、解決愈難、至於其他各問題、曾有人請吾略爲評論、其詳細之研究、當責成適當之人、工部局各部長、於此等事務、固知之甚深、惜吾華不能一聆其高論耳、許君又論交通問題、共同當局者眼光短小、實不能解其害、路政之不能滿人意、實不始於今日、十五年前、已復如是、以世界各城、大知上海者所論、其路政之混亂無章、當以上海首屈一指、數年前、某西人遊歷至滬、乘挽輪汽車出行、某君遊歷所至、遍於英國各區域、及近東遠東一帶、抵滬甫二日、以上海路政之惡、即棄車而不用、且謂上海各路之狹小、當以中國爲尤甚、夫路政與吾人生命之安危有極大之關係、本會將開會集議、討論此事、又論電話問題、當上海車初設電車之時、有熟於電務之羅辦臣君、會發表意見、謂上海道狹人眾、實不宜於有軌電車、如街道不能推廣、將必有用無軌電車、或汽車之一日云、上海電車、會迭受人之攻擊、其辦法猶不如香港、上海電話、亦未能滿人意、許君會試辦打電話之次數、記之冊內、計搖鈴四次、不通必居其一、又論住屋問題、上海屋舍不敷、屋主業機、故昂其租價、居民用度、因此而增、前日有某君所租之屋房主、因合同未滿、竟願出三四千金、向之贖回、轉租他人、則地房客所出之租必較多某君者、於此可見、試問上海當局、將有若何善法以補救之、諸闡對於此問題、亦將加以討論、又論教育問題、上海各公學之經費、出諸納稅人者、實達八成、學費所入、僅二成耳、而學生中共分十一國國籍、現美人已自辦學校經費俱由擔任、華童公學之設立、原有特別理由、惟中華女子公學)尚未籌辦、又論推廣租界問題、此問題、以無討論之價值、蓋其機已失、無可挽回、惟華人所要求之市民權、見諸施行、或有商量之餘地耳、至於自來水及其他問題、固爲市政之一、亦宜未雨而綢繆、若工人問、若萬國公園問題、若公司註冊問題、救助失業外人問題、無一不與外僑有密切之關係、吾人自當注意及之、(下略)

麵粉業代表電詢貨稅附捐辦法

本埠機製麵粉公會、前因政府加征貨稅一成、麵粉麩皮分在加征四成一成之列、際此商業凋敝、金融奇緊、商不堪命、無力担負、故特推舉代表陶伯子赴京、向院部請求免加在案、茲悉該會前日已接駐京陶代表電告、此案分向院部呈陳商艱、一再請求、已奉院示、所有蘇省應加之貨稅一成、其計六百萬元、須由蘇省商會、全數包認填擬、方准變通辦法、免予加征、現正令飭蘇財廳長、向商會代表、從事勸導、事在必行、俟該廳長呈復到京、再行核示等因、現在蘇財廳進行如何、商會代表、意見如何、幾希頻賜電示、以便遵從云云、

美駐京公使已蒞滬

美國駐京公使克蘭氏、攜其兩女公子、以及隨員人員、由京南下、渡江抵寧、即乘滬寧路局特別花車、附掛在早車逕上來滬、本埠各官廳人員、均至五號月台歡迎、下午二點三十分抵滬云、

江蘇特派交涉員許秋颿、昨得美領署消息、註京美公使克蘭氏、偕二女士、於二十三號出京來滬、約二十六號到滬、昨特帶同第二科陳世光、楊小堂、赴車迎迓云、

巴西駐滬領事蒞任

外交部訓令江蘇特派交涉員略謂准巴西國公使照稱、查本國駐上海領館事務、向由名譽領事費岔司辦理、現本國新派駐上海領事梅勸廉、業已蒞任、應請查照轉飭知照等因、相應令行該特派交涉員照例接待可也、國許交涉員、昨已接此項公文、照例接待云、

協查處軍艦之軍裝

北京政府、近因探得私運軍械軍裝、在山海關宋裝軍裝子彈二十八箱、運往上海、深恐落於南軍及安福黨之手、除密令江蘇軍民兩長、轉令江海關注意檢查外、並派諮議曹某、由京南下、即日來滬、就商護海南軍界、設法查截、而軍民兩長、亦派外交團對某來滬、與外交界接洽協查手續云、

省議會請回復典業舊章

上海縣公署、昨奉江蘇王省長第六二〇號訓令開、案准江蘇省議會咨開、[illegible]辦行之例、後經汪總長[illegible]一律進行、一律修改、[illegible]、該事內載有貧民衣服、取贖讓利等節、凡棉被棉褲棉被棉絮等四項、當本在二兩以內、並無他物夾當者、如爲豐熟之年、從陰曆十二月初一日起、收本讓利、即行放贖、如或秋收不佳、則再提前一月、蓋因貧民無告、專待典當度日、其情良堪憫惻、於體恤之中、仍寓催促之意、然歲收荒熟、誠易辨別、而天寒遲早、殊難預定、近年本南方天氣奇冷、多在十一月中、從前貧民之人、於號飢號寒之日、待至讓利時、往往凍成疾病、甚至有因此殞命者、茲議將典當所定貧民取贖衣議利一層、改爲提早日期、無論年歲如何、概從陰曆十月初一日起、至年終停止、當本在兩元以內、並無他物夾當者、收本讓利、即便放贖、在典商營本充裕、不覺之累、當可樂從、而貧民受此優遇、爲利甚溥、此其一、又江北睢宿邳各縣典當、原定利率二分五厘、已較他處爲輕、八年一月、忽加三分、違法病民、[illegible]原議、地方各公團請議、依據典業條例、議決咨請省長、飭復原率、迭次質問、始得限定一年之結果、及九年一月限滿、乃典商神通廣大、法令廢墮、僅以農器復息、爲塗飾耳目之具、仍以衣物三分、爲飽償慾壑之私、本會又於九年夏間、臨時會議決、咨省一律飭復、而上下相蒙、息終未減、近且有以維持衛典爲辭、來會請議、不獨藐法抗令、並欲推翻本會議決案、在睢宿邳等縣商會、皆係典業管事爲會長、固宜善自爲謀、且商人以營利爲目的、尤宜多多益善、但本會爲人民代表、對於加息病民、實難承認、倘典商早復原息、一日、即人民早減重利一日、敢請省長、重申前令、速復原率、在衛與所損甚微、而貧民受益實鉅、此其二、以上兩項辦法、於本月十八日會議可決、相應咨請查照施行等因、准此、除咨復並分行外、合行令仰該知事、即便遵照辦理云云、沈知事奉令後、昨已函知縣商會、轉致典業公所一體知照矣、

人力車公會全體大會紀

日昨白克路華洋人力車公會、開全體大會、到會會員達十分之九、會議事項(一)議請項鴻生襄辦會務(一)定期點驗照會(一)議宣布本月賬略、當由洋會長代表愛白梯司發言、由謝金鏞譯稱、請張篠雲醫師、將會董陸德泰等議請項鴻生襄辦會務各情、譯轉華洋會長、並向各會員宣布襄辦大意畢、次由華會長代表劉繩武宣言、本會既經董事會議請項君幫辦會務、鄙人前經辭職、早付議案、今項君慨任艱辛、無任歡迎、鄙人得卸仔肩、請諸君通過、而各會員均表贊同、謂項君係從董事會議、請之襄辦會務、於華會長無甚出入、當此團體發展之時、華會長斷不能竟萌退志、且本會選舉會長之期未屆、砥柱中流、辭職萬難照准、再三挽留、始表示暫允、次洋會長又向各會員宣佈、君襄辦會務、請諸君贊成舉手、各會員均贊成舉手通過、洋會長代表、又宣[illegible]近本國未回、鄙人代理會務、務請君勉力維持、再次由華洋會長、請項君出席、[illegible]照會、准定下月十號送會點驗、末由華[illegible]此次發起點驗、其議利益云云、次議點驗、鄙人担任襄理會務、[illegible]會長、當衆宣布本月份賬略、散會時已薄暮矣、

萬國賽槍會年會舉選董事

▲華董陳景塘當選

[illegible]萬國賽槍會、於本月二十四日午後五時四十五分、在[illegible]總會議事廳、開常年大會、正會長布魯克史密司君(現任工部局總董怡和洋行大班)副會長曼顯生君(現在萬國義勇軍總司令)麥高雲君(現任總巡捕房總巡)均另有要事、不克到會、副會長屠魯門君(前任萬國義勇軍總司令彙司洋行大班)一九二〇年董事蒞臨、羅司、陳景塘、脫雷而、伊籐一郎、白拉沙諸君、及中西會員、先後蒞場者、約計百餘人、追鐘鳴五時四十五分、由副會長屠魯門君主席、宣告開會略謂本會會員、由各國義勇軍及租界巡捕等組合而成、一九二〇年共得會員一百九十三人、幷述歷年賽槍經過成績、頗形完美、久爲中西各報所贊揚、此皆蒙董事部諸君、及各會員奮志毅力所造就、且引起旅滬人士所注意、認爲必要之團體、繼由書記員報告、上年收支帳略、謂本會收入會費、及報名費、除備辦賽品等、又付本埠慈善費三百六十六元五角、揭至上年十二月三十一日止、收支兩抵、尚揭欠洋八百七十三元一角、經全體通過、次會長宣言、茲本會賽場[illegible]前後改至一架、預定二月份比賽、所有報名費收入、悉數充作倫敦醫院經費、是否贊同、請舉手、經大衆通過、次議及一九二一年議董問題、由議長宣布照章定額六人、現在表明被選資格者、共有十八人、須發給選舉票、以票數多者六人爲當選、以期當場表決、遂公推傳[illegible]總司多二君、爲監票員、投票結果、仍由會長唱名、醫學博士盧遜君(美人)現任工部局董事、羅司君(英人)現任總司令部軍需長、陳景塘君(華人)現任中華義勇軍射擊教練長、晏泰洋行大班伊籐一郎君(日人)現任歐日交涉事務所主任、梅嫡白脫君(英人)現任英隊排長、怡和洋行出口物產房大班愛而別脫(英人)現任工部局電氣處幫辦、以上六人、當選爲一九二一年議董、一時掌聲雷動、表示賀意、會長又云、本會書記彙會稽員高拉沙君(衛人)現任道勝銀行司帳員、歷年辦理會務、頗形勤勞、本會仍擬留任、以資熟手、衆鼓掌贊成、遂通過、會長又向會員中有無提議事件、英會員中衆而特起立、謂讓分數問題、倘須修改、經英董羅司君起立答辯、會長謂章程如須修改之處、函致董事部表決可也、衆遂起立致謝會長、旋散會、

廣肇日夜校行寒假紀

昨廿六日(星期三)爲廣肇日夜男女各校放寒假之期、在北四川路橫濱橋附近體操場舉行散學禮、男生計一千二百餘人、女生百八人、分班列隊站立、歷三時許秩序整齊、非常肅穆、童子軍八十人尤精神奕奕、十時許搖鈴開會、由霍守華先生主席、童子軍升旗奏樂唱校歌畢、霍先生起立致訓詞、勸勉諸生愛惜光陰、懇懇求學、末復訓挽救中國端賴青年、願諸生不可放棄責任、語語誠懇、如父兄之詔其子弟焉、演說畢由廣瑞昌先生頒給獎品、先女生、次日校男生再次夜校男生、[illegible]手藝、女生得獎者[illegible]香芳、高二香、黃芬芳、吳玉梅、[illegible]陳彩鳳、[illegible]成績、[illegible]高等生中西文字已有中專程度、照校定例、四年畢業、[illegible]

張區糧食免稅展期兩月

[illegible]予展限兩月、在展期以內、無論何項糧食、均須請人[illegible]以利運輸、於九年十二月十八日請提[illegible]准國務院函知、業經國務會議議決[illegible]前來、抄錄議案、請查照等因、轉行到縣由沈知事知照各商會矣、

嘉會長在日商會之演講

昨二十六日午後六時、上海日本人商務總會、宴請上海總商會正副會長暨全體會董、於日本人俱樂部、到者中日兩國共四十餘人、首由日商界重要分子、即田野正會頭致詞、述聯台會長、即席演說、由吳君應圖譯成日語、至九時半盡歡而散、茲錄嘉君演說如左、今人說言中日親善之說、甚實華人與日人最親善、向者華人對於歐人、守閉關主義、而對於日人、則歡所歡迎、在唐時中日人士、已有倡和交行者時、故以國家觀之個人、中國與歐洲諸國爲新友、而與日本則爲老友、老友之交情、當然勝於新友、中國與歐洲諸國爲遠交者、而視日本則爲鄰邦、鄰邦之交情、當然勝於遠交、其後有甲午之役、然兩國之交情、初不因此而損、且因交通頻繁、而交誼反爲之增進、試觀日俄之戰、中國雖稱中立、然全國人士、皆偏袒日本、雖居窮鄉僻壤者、得日本戰勝之新聞、皆喜形於色、此實出於至誠、乃知中國人親善日本之誠心、出於自然、吾儕固敢斷言、中國國民、未嘗對於日本有絲毫虧負之處、蓋對於老友與鄰邦、固應爾也、今料今日日本國勢日益發展、而老友與鄰邦之交情、反不如前、中國國民以失望之故、竟有所謂排日感情者、此實至痛心之事、頃聞原首相在議會演說、謂日政府深知對華友交之極爲重要、現當竭力設法、以期中日友好之實現、中國仇日運動、並非專由日本政策之結果云云、夫仇日運動之果由於日本政策與否、誠由於日本之何種政策、或不由於政策而由於其他何種原因、今姑勿深論、但日政府能確對華友交之極端重要、不可謂非遠東之眼光、日本人果能努力設法以期中日友好之實現、中國人固無不願友好之理、但鄙人有一言、所謂友好親善、不在言語、而在行爲、不在形式、而在誠心、甚願此後、不願其徒爲新聞紙外交家交際家之口頭禪、吾儕在商言商、每日每時不能離忠信二字、推而至於國交、亦每日每時不能離忠信二字、竊願以此自勵、並望友邦人士、亦以此自勵、

郭領事赴任附帶任務

北京政府、還未對於安福首領王揖唐徐樹錚之行蹤、異常注意、近據駐滬調查員李某電告、王徐近日由滬赴濟、轉赴長崎等情、故特密囑派駐長崎領事郭則濟、即日由京南下、轉行赴任、就近監視、茲悉郭領事、已於昨晨由京抵滬、即日乘輪赴日、以便履任視事云、

總商會函請查報工廠

▲據國際勞工事務局之請

上海總商會、轉奉農商內務兩部會令開、查國際保工大會、係根據此次和平條約、每年召集一次、上年十月間、在美京華盛頓舉行第一屆會議、我國派遣政府代表滋會提議、現時中國政府、未調查確鑿、未將工廠法令成績具報以前、暫免中國加入公約、當經該會贊同、並請中國政府、允用工廠法令施行保工主義等項在案、本年間、迭據國際勞工事務局、函請提前籌備、關於工業上之法令、且下次開會、爲期已近、此項事宜、自應積極籌備、惟各地工廠、種類繁多、情形不一、須先確實調查、得行擬訂條例、以期推行無礙、經部會商、訂定調查表式、凡國內各項工廠、應請由各該管地方官廳、分別飭知、按表填報、此項調查事宜、關係訂定法律、報告內容、務須詳細明確、方可備供參考、除分行外、相應檢同表式五種、咨請飭屬查照辦理、迅速報部等因、並表式五種、准此、除函達遵照辦理外、函請查照示云、

繭行條例又兩電

江浙兩省絲綢機織聯合會、因江蘇省議會開放繭行一案、迭接各綢機團體來電反對、已誌前報、茲將浙省各電、錄係於後、(一)杭州絲業公所電南京王省長鈞鑒、報載省會對於繭行案、除江甯吳縣吳江丹陽四縣外、其餘一律開放等語、伏查江蘇全省六十縣、取締僅四縣、其環於該四縣者、皆關族之區、[illegible]不啟其狹放、並取[illegible]江浙唇齒相依、利害攸關、[illegible]壞乞鈞長始終維持、勿予公布、以全工業生計云云、(杭州綢業觀成公所電略)(二)嘉興綢業聯合會電報載蘇議會十八大會、將繭行案付議、除江甯等四縣外、餘竟一律開放、聞之不勝駭異、查絲綢原料、江浙且互相調濟、保留四縣、何補萬一、關係兩省工商生計、非一省議會可得解決、太湖水利、關係二省、會由中央特定辦法、已有先例、蘇議會違法議決、萬難承認、迫即依據省議會暫行法三十九條、迅即咨請省長撤銷、一面並請專案陳請政府、核定進行、事關千萬工商生計、不勝迫切待命之至云、

印花稅借款又一消息

江蘇財政廳長嚴家熾來滬籌商借款一節、已誌昨報、茲經確實調查、該廳長此次來滬、實因發行省公債一案、已經省會否決、而陰曆年關在即、需款甚鉅、故特來滬繼續進行上次接洽之印花稅借款、會與該廳某科長同來、現聞業已商妥、計借額一百二十萬元、由上海某銀行及某大公司擔任出借、即以本省印花稅作抵、該廳長業已返寧、僅留某科長在滬交接款項云、

糧食維持會之來鴻去雁

鄂省長覆電 [illegible]川湘本產米之區、常年運銷[illegible]河一帶、米市之[illegible]以故業米者、有[illegible]偷運國外情事、[illegible]陳湖北省長夏[illegible]糧食維持會[illegible]自應查禁、以[illegible]偷運國外、[illegible]鄂省長夏印寄、

復大同學會函 略云、中國大同學會諸公鑒士英誌君公鑒、恭讀廿二日報載張函、詞嚴意正、仰見輸忱公益、眷懷大局、[illegible]至七元也、距兩月前、由七元復增高十元〇五角、既經有騰漲、[illegible]、敝會有鑒於斯、爰本良心主張、公同組織新會、聯盡義務、惟草創伊始、非有多方協助、不易還收實效、幸淞滬團體及商號日有贊助、誠如宣示現象頗佳、敝會成立閱月、正慚一無表見、惟經費一層、至今概由敝處擔認、雖奔走徒勞、惟米價已跌回九元有零矣、惠書責我因循、咎何敢辭、願以選舉平糴兩端、事關重重、與其操切貽譏、何如因循認過、惟有徵求團體及熱心商號、出而扶助、或可收集思廣益之效、兼仰貴會人才濟濟、乃蒙錫我良箴、尤感無既、陰曆本月廿二日下午四時、爲本會之星期常會、深乞惠臨、並懇貴會推代表數人蒞加指示、並乞開示地址、俾可遣訪聆教何如、臨書無任企禱云云、

調銷蘇米護照

上海稅務總公所[illegible]長、奉蘇財政長訓令內開、查奉督軍米禁未弛、迭准山東省長咨請購運大米、當致山東省長電文曰、蘇米貴苦價昂、[illegible]前准直省購運蘇米、會以市價有變無著、力難承應、電請改撤護照、旋准電復照辦、並轉令商會、將前護照繳銷在案、[illegible]合亟通令該所長查照此令云、

商界總聯合會致謝法領

各路商界總聯合會、會址原設在法租界愛多亞路十三號洋房、截至九年年底、租房合同期滿、又不能展期續租、總遷移勞合路寶波里四百〇五號房屋、當議設會在法界之時、承法總領事韋禮德維護、該會遷移後、即由董事陳則民具函向法領事表示謝意、並贈以該會全體代表攝影一幅、昨得法總領事復書沛君某函、略謂承贈貴會全體代表攝影一幅、祇領之餘、甚爲欣感、自當留作紀念、幷視貴會前途發達、專此鳴謝云云、

紹興旅滬公學寒假詳紀

東唐家弄紹興旅滬公學、於昨日十時、行寒假休業禮、並第四屆畢業、由校長報告經過情形、謂本公學係紹紳陳樂庭周子廉因商民王應棟蔡春芳等、捐資創辦、成立以來、已歷四載、學生達二百六十餘人、此次畢業諸生、成績尚佳、頗得家族來賓之讚許、鄙人亦極滿意、雖教職員之教導有方、亦諸生之志潔意堅、刻苦自勵、有以致之也、尚望精益求精、慎毋一得自封、自誤人格、繼由來賓孫友善曾雲程相繼演說、謂諸君勉學生注重自治二字、反覆詳解、形容不自治之害生、無微不至、語多諷勸、次[illegible]登臺演述文化與學生之前途、[illegible]聞者動容、次來賓[illegible]謂學生實中國之主人翁、大之國家、小之家庭、莫不有賴望今後之學生、故學生應負之責任甚大、務望努力求學、以救國家、[illegible]君語多勉勵、次畢業生[illegible]代表全體致謝、並用國語演說、救國要點、家族代表鄭君起立、主張學校與家庭時相聯絡、末由校長給獎給憑、所畢業生楊景鳳鄭國安等三十餘人、禮畢已十二時矣、

長江商輪輕徵原因

近據航行界述及長江商貨運輸、本月中對於上水貨件、不如下水暢旺、推原其故、自漢口以下各埠、商市尚未[illegible]、且近一二星期、漢鎮以下、如黃州黃石港等處、江水甚低淺、[illegible]輪、若滿船重載、定須卸輕方可通過、否則恐受擱淺之虞、陰曆十四號紹輪曾受此險、幸受擱甚微、自行倒車、退下脫卸、乃安然抵滬、然各輪不敢重載、及卸貨過折、已受不便影響、下水各輪、近由鎮江南京等埠、運滬雜貨衆多、故抵滬得以滿載云、

寧波同鄉救護難民

新洋大厘、漂失漁船多數、幸在定岱各島救起、茲有台州人周德興陳宗漢陳小中、溫州人葉老七、岱山人袁開貴夏順有六人、均在漁船遭難、七日夜漂至閩洋、幸遇白尤山大捕廠會守船救、由懸山洋員送入福州馬江理船廠營爲收容、福寧福州商船總公會甬商領袖董茲生君、託庚君所辦三北公司搭主寧興輪船發給免票、另給銀元、由閩抵申、送至甯波旅滬同鄉會、因爲預備早飯、另給每人洋用一元、共台溫籍四人、分送台州急振會、資遣回籍、二人則送寶華輪船回籍云、

省公署飭查三林塘逆案

浦東三林塘鎮張萬興米店小主鑫生、商通醫生朱健臣、用藥將父張鶴雲毒斃、由米紹生首先告發、李諭將健臣等拘獲、由地方廳檢察官訊供判押、候緝在逃之張鑫生到案訊辦在案、茲悉此案自經朱紹生具詞稟控、迄今已將兩旬、而張鑫生等仍在逃未獲、但此案茲爲省公署訪悉、業已令有地方檢察廳、着將本案內容、詳加偵查、據實詳辦等因、譚檢察長業已遵照辦理矣、

屠宰稅投標須會董公議

江蘇財政廳長嚴家熾、查得上海縣屠宰稅一項、向分滬南蘇三幫、由該同業商人樂銀和赴縣認包在案、剡因認稅之期、已將屆滿、自應另籌妥善辦法、令商人投標承認、以杜流弊而重稅款、已頒發投標章程八條到縣、合該知事、轉知商會核議呈復、以便詳廳核准後、趕備手續、沈知事奉令、已遵照辦理在案、茲聞縣商會查得屠宰稅認辦一事、歷屆由其同業公舉代表承認辦理、所有投標辦法、雖甚妥洽、然未免爲業外人附入、以得標爲欣幸、恐滋未便、故擬於開常會時、列入議案、公衆討論、以憑公決云、

財部專員來滬抵押債票

北京財政部、以年關逼迫、無法彌補、特派員携帶元年債票二千萬元、來滬抵押、票面百元、擬抵十四元、共抵二百八十萬元、刻方四處尋覓抵戶、聞尚未成交云、

穆安素索江寬案之報酬

穆安素律師、奉中政府委托、辦理扣留交涉、業已事畢回滬等情、(已紀前報)茲悉穆律師返滬後、查得前由鄂省(王督軍)委托、出庭海軍裁判所、辦理招商局江寬商輪、與楚材兵艦撞沉案、已得勝訴結果、應給公費中酬勞獎勵金、尚未核撥、故穆君現已預備、向鄂省政府、催請依照所許、迅盼核給、以償勞績云、

江安江大指日下水

招商局向祥生廠、訂造江輪式樣、其一業已出塢、現停泊廠前浦灘、內外油漆工程、均經告竣、一俟船名裝上、即可撥班航行、其式與江新等、聞定名江安、行駛長江、尚有一艘、日內亦可下水擬定名江大、航行甯漢班、連日趕發、房艙台夾、異常忙碌、預備夏曆新正同時告成、以期早日航行營業云、

航行界所聞二則

▲華平輪船擱淺 [illegible]停泊浦江九號浮筒[illegible]

大舞臺 十二月十九夜戲（價目注意） 特別包廂七角 特別官廳五角 二等正廳三角 三層包廂二角

趙竹卿 何金壽 張桂芬 張桂軒 李勝奎 王祥雲 孫少棠 孫雅舟 苗勝春 劉慧琴 張桂芬 李瑞亭 賈碧雲 毛韻珂 趙如泉 姚俊卿 于振廷 陳月樓 趙竹卿 殷嘉璘 陳春虎 孫慶芬

堂樓詳夢 長板坡 ◉ 十一本宏碧緣

新舞臺 十二月十九夜戲（價目注意） 二等角半 頭等二角五分 特廳五角

南市電話二百二十號 北市電話三千四百九十一號 北來車輛直達本臺門口

許奎官 王志云 劉漢臣 張展雲 李小珊 汪優游 夏月潤 夏月珊 周鳳文 趙文連 邱治雲 倪金利 李祥林 鍾鳳林 汪優游 周鳳文 夏月珊 趙君玉 夏月潤 趙文連 邱治雲 王九林

打娘娘 取洛陽 拾黃金 陰陽河 借債割肉 鐵籠山 ◉ 三嫁董其昌

丹桂第一臺 十二月十九夜戲（價目注意） 特別包廂五角 頭等正廳四角 上層包廂三角 二等正廳二角 統售二角

王蘭芳 草上飛 元元旦 張月樓 樊春樓 △△△△雙處▽▽▽▽ 郭春華 高三魁 高秋顰 王靈珠 高麒麟 秋顰童 高三魁 王靈珠 樊春樓 郭春華

花園贈珠 （張四姐下凡）搖錢樹 三义口 砂痣 翠屏山 百花點將 全本李陵碑 越虎城

共舞臺 男女合演 十二月十九夜戲（價目夜戲） 月樓七角 特包六角 特廳六角 特廳五角 頭廳三角 二廳二角 三層包廂三角

法界 張德祿 呂木子君 呂小樵 林樹森 陳彩霞 小寶義 謝水福 筱金鈴 張菊芬 張文艷 許鴻蘭 孟筱冬 呂月來 呂月樵 小金翠 張德祿 薛銀麟 五齡童

金橋雁 ▶ 十五本宏碧緣 ◀

大世界內乾坤大劇場 十二月十九日夜戲目

另售坐資正廳每位小洋一角 包廂每位小洋二角 手巾小帳分文不取

日戲 小翠芬 汪小鳳 汪壁雲 汪笑峰 小上台 （游龍戲鳳） 斬娥 賣砂痣 杜文林 李長勝 李人俊（小活猴） 侯雲峯（侯雲際） 金景萍 唐秋桂 五老聚會 雙掛帥

夜戲 小惠芬 富仙方 三雙 進獅 士闘 紅菊花 金菊花 張志文 汪碧雲 張少泉 小蓮英 韓金奎 拾玉鐲 上天台 △妄想▽ △寶蟾送酒▽ （紡棉花） 侯雲峯 李人俊 鐵籠山 粉菊花 李春來 小活猴 陰陽河

日夜開映 怪異黨 ◁戲影▷ 共三十本 今映第二十九 念一 念二 念三 念四

和平社 笑舞臺 新劇部 在廣西路汕頭路口 電話中央三五一五

價目 日戲 月樓三角 特別包廂正廳二角 二等一角 （夜戲） 特別包廂正廳五角 頭等包廂三角 正廳四角 二等二角 幼童減半 每逢禮拜三及禮拜六日准演日戲

魏優哉 嚴忍厂 吳冷笑 陸笑蘭 吳痴僧 許瀨梅 厲覺因 譚志遠 馮號秀 徐寒梅 徐半梅 張雙宜 夏天人 鍾笑吾 鄭正秋 鄒劍魂 張天嘯 憤愁紅 張冶兒 林紵容 沈冰血 陸嘯梧 張顛顛 韓達心 董別聲 胡君安 陳平卿 朱小鵑 汪慕陝

◀ 陰歷十二月十九日禮拜三夜演 ▶

◉ 准演頭本 ◉

蓮英被難記

閻瑞生謀財害命

新上海世界 中國第一游藝場 英大馬路泥城橋

價目 門票二角 男賓月券六元 女賓月券三元 大菜券一元 門票在內

任勝翔 朱菊庵 王小新 施蘭亭 王玉林 李寶亭 何賓臣 邱聘卿 邵文濱 小洞天 萬人迷 沈易書 愛華社 長片影戲 黑姑娘 小阿友 吳玉孫、夏運生 十齡童 石秀峯 跑冰場 彈子房 中餐室 大菜間

東漢唐記 本灘 雙簧 八角三弦拉戲快書 改良申曲 特別茶室 女子招待 單口 南方拉戲 女子新劇 金鋼鑽 京韻大鼓 四明文戲 玉蜻蜓 描金鳳 笑笑笑 楊家將 體育遊戲場 鴛鴦跑驢 商場

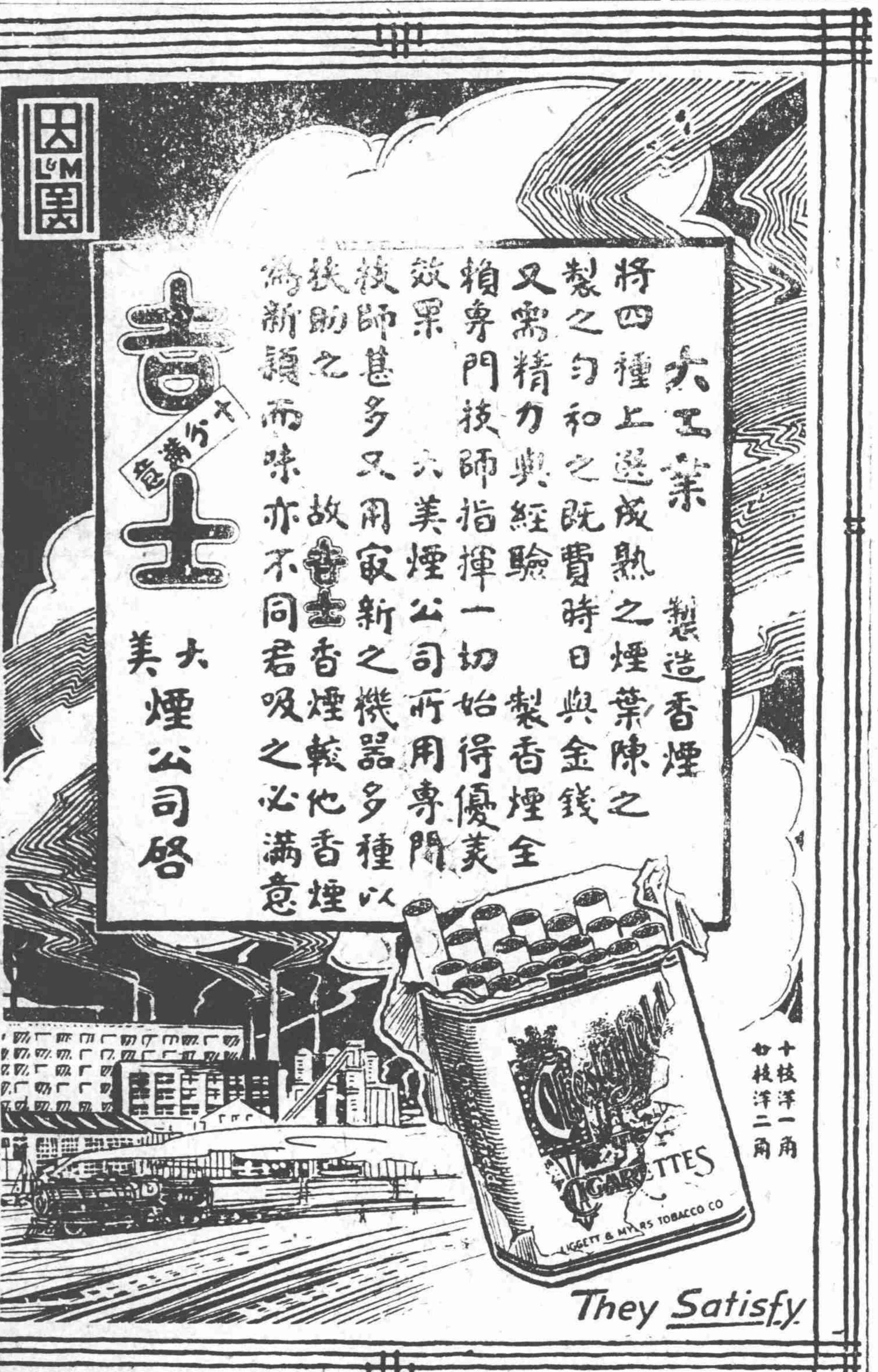

◉ 現在最合時 ◉

冠生園食品

冠生園發明鐵盒結汁牛肉與果汁牛肉非常實在現今占得優勝地位聲譽價值一日千里蓋食品與人生關係至重而牛肉尤富於滋養時在冬令常食功能養血補體開胃消食有益衛生旅行居家便于攜帶送禮款客尤為合宜一號鐵盒洋五角二號盒洋三角紙匣二角一所總發行角上海九畝地新舞臺西漢口支店後城馬路上海南京路先施公司老大房永安利均有代售

◉ 杭州分銷處保佑坊新益號 ◉

心胃氣痛藥 一分時立止

此藥無論何種心肝胃氣痛痛到人事不省祇須吞服二分其痛立止兼永斷根每大瓶一元中瓶半元小瓶三角上海棋盤街三茅閣橋塊門牌念二號廣東保太和啓

消腫止痛 下疳散

小便紅腫破爛非常疼痛乃是濕毒阻住若不早治勢必變成楊梅重症用本醫生之下疳散立刻止痛不到半日即可消腫再服花柳解毒丸以滞內毒水遠斷根不發每匣一元雙料二元一盒包好外埠函購郵寄妥速寄費加一總發行所上海四馬路第一台對面濟生藥房費英伯醫生啓

新愛倫影戲院 在美界海甯路 中市 愛倫舊址

星期四晚戲目 滑稽笑片一本 偵探案三本 英雄刦（第九 十集）

是次英雄刦中有婆羅教之殿宇有妖僧施邪術此影片之別開生面不可不看

△△ 價目 ▽▽ 登樓特廳三角二 頭廳一角 一律大洋

△時刻 第一次五點半起 第二次七點半起 第三次九點半起

上海南京路四十二號 科發藥房 益壽延年

科發 壽身片

▶能滋養身體 ◉ 可補益腦力◀

補劑為人生必需之品惟真正之補品殊不易得科發壽身片為一誠正之補品以本藥房配製之著名廿油燐調製而成性王道而溫和奏效速而能永久于醫理上及化學上極合人身之滋養料培植本原非如市上暫時有效之提神劑也壽身片善治體質虛弱腦力虧損神經消耗脾胃滯呆精神疲倦及卧寐不安等症如法服之靈效如神

上海科發藥房謹白

立愈咳嗽肺病善治氣喘痰多

麥滄精丸

此丸藥料珍貴效驗神速善治一切咳嗽痰症及肺部諸病行銷未久名著遠近凡患傷風咳嗽氣喘痰多喉癢失音肺燥略血乾咳無痰等症確能藥到見功百試不爽新病進可三句鐘內全愈年久重咳癆咳痰咳及老人氣急夜難安枕服用此丸保可於念二小時內完全絕根不再復，功效之神勝如華陀不信一試每瓶一元六瓶五元又有

宗氏藥渭膏 諸症喘治濕疥癢瘡老 角外痰惡癬花柳疔毒 總發靈效異常每匣六 行所埠函購郵票九五 對面法界大 自鳴鐘

上海 華西大藥房

確靈氏秘製衛生種子

威武不屈丸

大丈夫威武不屈喻人生處世不可屈蠖人下者之所謂也是藥得神醫之秘授歷九轉而始成功蓋寶宇壽世無雙故命是名郎證其效能神速種子宜男世無其四培元陽固精髓滋陰補腎煖丹田止夢洩血虧精薄腎弱陽衰服者立愈誠稀世之奇藥種玉之至寶弟男子陽精乃血液所化至寶貴者往往壯損過度元陽衰敗求嗣茲難此藥能愈以上諸症貢為近數十年來孕見之妙藥也患者注意每瓶一元服法另詳仿單上海三馬路勒囑大藥房一家專門

完全國貨

環球 聖理 血 樂

月圓

價格

月圓自出品以來凡女界同胞之患痛經乾血瘀月事淋漓或不順不調子宮虛冷不受孕育以及產後失調等症賴月圓而治愈者不能以數計而產後瘀血上攻命垂俄頃崩漏失血危在須臾而遠道函購難救目前之急茲將外埠所有經售詳列於後以便惠顧諸君就近採購務須認明藥圓上巴字標幟庶免遺誤○眞紋銀盒○貯十二劑○加贈二劑價洋二元○每打廿二○樣包試服○內貯三劑○加贈一劑○大洋五角○函購郵票可代○寄費一角

外埠經售 養育巷德豐 橋廣椿源 濟大藥房 堂硤石錦雲 各省外埠攤香爐分號 蘇州黃鸝坊瀋沈源泰銀樓 祥 盛澤壽山樂房 拱宸 嘉興蛙泰茶葉號 烏鎭利 濮院楊燮昌 江山汪天和

本埠經售 南市鹹爪街益康參號 南碼頭馬嘉興襪機廠 上海英租界盆湯弄

總批發 辦香廬

總發行所 上海法界敏體尼陰路南陽橋三四四號

陳濟武醫藥局

外埠經售 濟南商埠二馬路泰亨 城內芙蓉街普太和 漢口英租界庚良氏藥房 許昌天瑞 本埠經售 法大馬路 賓大藥房 平街共濟藥房

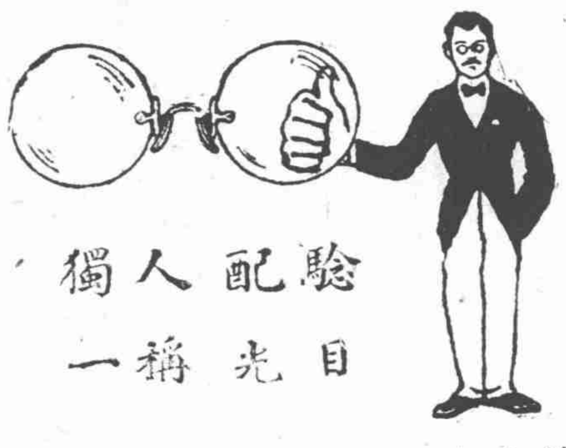

驗目配光人稱獨一

本公司自遷於滬瀆以來力求精良早為各界所信誠惜乎市售劣貨充塞眼鏡為保護補助目光之惟一品人之一身主動亦恃目力豈願以劣貨自損目哉獨本公司力求榮譽出品精美定價從廉務使病目諸君一放光明

光華眼鏡公司

總公司 英大馬路大慶里口
分公司 北京 天津 漢口

泰山香烟

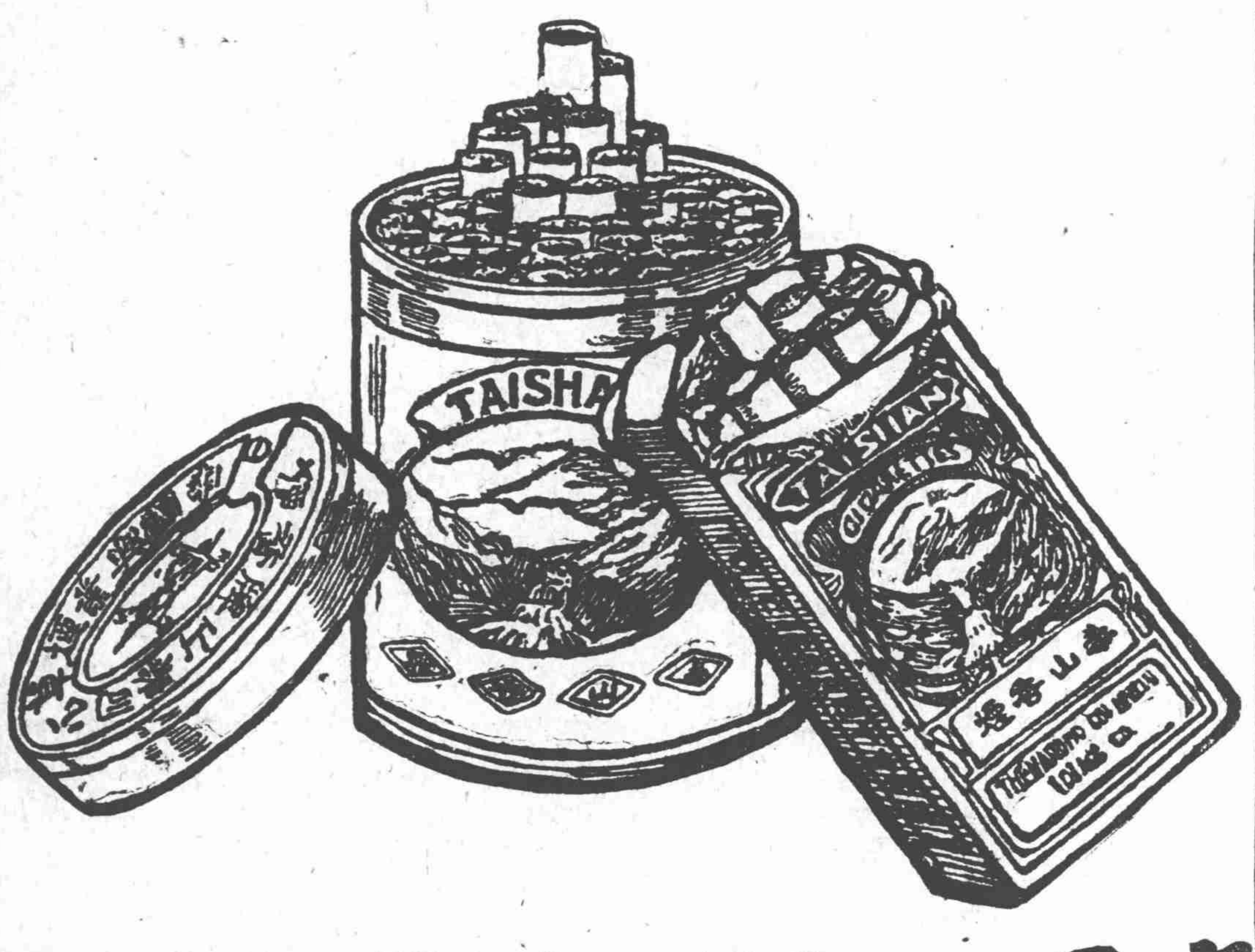

中國興業烟艸有限公司

新六百零六藥片

是花柳病的第一靈藥

冬天服此 逢春不發

此片主治服法詳載仿單照法吞服保可斷根

每瓶大洋一元五角

又外治萬能掃毒氷係治一切皮膚外症靈藥如冬令揉敷未潰凍瘡隨揉隨愈惟已潰者揉上略痛若將藥水一錢加入溫水一磅之內用以洗濯既不覺痛亦頗神效每瓶大洋三角

總發行上海愛多亞路七另八號伯庸大藥房

分發行 本外埠各大藥房 中法大藥房

Z 138

為什麼店夥與醫生同舉薦棕欖香皂

客人喜歡價廉物美的香皂又易起沫 客人一次心喜他往後永遠来買 所以他也舉薦棕欖香皂

一 店夥知道 既可經久

醫生知道 此皂係棕欖二油用科學法和成 為天然去污之品 最有効而最和平者 既能美容 又能潤膚 於小兒尤宜 所以他也舉薦棕欖香皂

他們兩個一同舉薦 全為諸君幸福起見 諸君豈可辜負了他們的美意呢

各處出售

美國棕欖公司監製 上海茂生洋行總理

建築房屋廠棧

欲聘打樣監工者鑒

[illegible] 劉士琦啓

國民合作儲蓄銀行

暫設上海徐家匯復旦大學內

鼓勵平民儲蓄實行解放經濟補助小本營業提倡合作主義本行第一特點存戶得分紅利欲知詳細情形章程函索即寄

新出富國富家良書

孫文 張謇 黎元洪 題 奚楚明 編

[illegible]

蠶書 實驗蠶桑全書

[illegible]

上海三馬路惠福里一六五〇號 中國實業研究社謹啟

各大書坊均有代售

冬令唯一補品

百補膏滋汁

自戊午年發售以來風行遐邇其功效之卓著服法之簡便服後諸君無不讚美此汁係本堂獨一發明中國藥鋪向所未有近恐無恥之徒影射漁利敬請賜顧諸君認明本堂牌號並㮒貼上有紅色三星內加膏滋汁三字為商標庶不致誤此藥無論男女老幼體弱胃呆或病後失調服之無不靈効功用甚多細詳仿單索閱即奉大瓶一元每打十元小瓶六角每打六元

朔望九折

上海四馬路石路口 葉樹德堂謹啓

分售處 蘇州觀前華英藥房 杭州清和坊華英藥房 甯波東街華英藥房

Doan's Tonic Tablets are the most effective for weak men

虧則補之

體幹瘦弱精神不振四肢之力胃納不旺眼花耳鳴神經衰弱等皆血液不充榮養失常此丸統能治之

衰壯之不同觀

兜安氏補藥片

每瓶七角

上海二馬路跑馬廳電話中央一零五六

生生美術公司

替商家練兵製器

專印

招貼 仿單 凸凹版 月份牌 牌子 商標

精製

鋅版 銅版 三色版 玻璃版 雕版 鉛版

發行

吳昌碩書集每冊八角 戲學大全每部四角八分 世界畫報每冊角半 油畫掛盆每件一元五角 萬福箋每束一角 小花箋每束一角

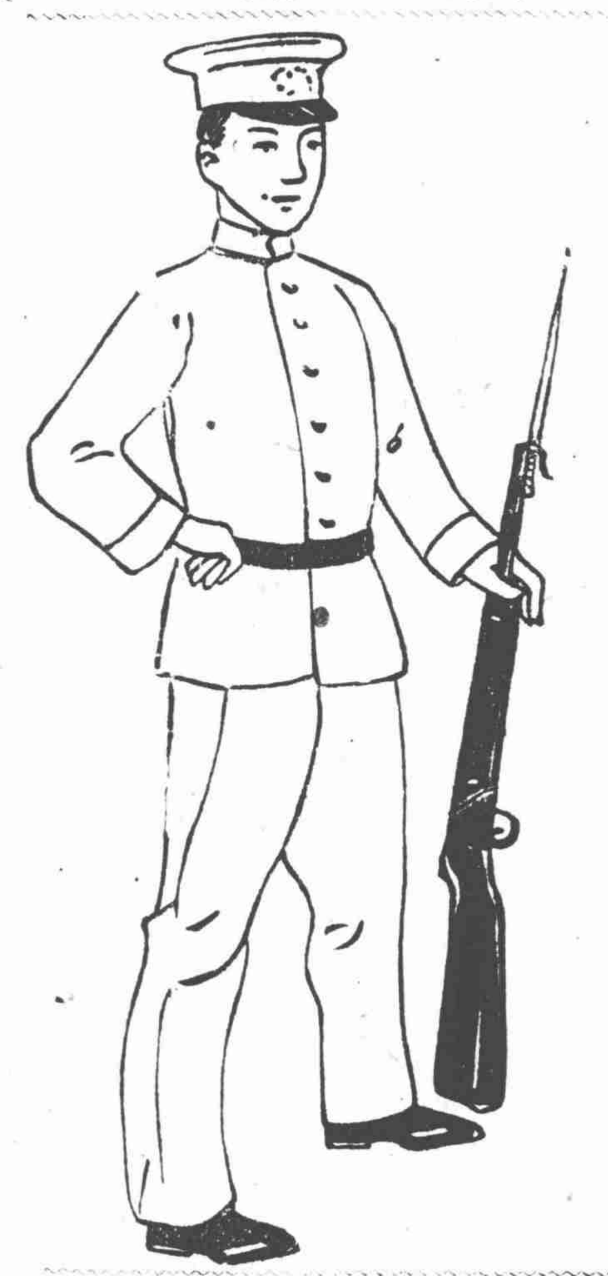

本公司專門印刷製版優美快廉

株式投機之運用法出版預告

此書爲日本野中春洋所著關於株式騰落之運用言之極詳確爲企業家所必讀之書本公司現已譯竣定下月出版特此預告

三金公司

南洋女子師範學校招生

本校招文學專修科及師範本科插班生二月二十四日開學志學者可先報名隨時考驗詳章函索即寄校址新垃圾橋北首文極司脫路

校長淩銘之啓

湖州旅滬公學男女兩校招生

本屆第二十九學期陽曆二月二十四日開學二月二十一日至二十三日上午考錄插班生額滿即止志學者可先報名詳章來校索閱校址老垃圾橋北信昌里及泰仁里長康里

校長淩銘之啓

問雙嬰孩香烟是何種烟絲何處製的

答中國烟絲中國製造

問愛吸雙嬰孩香烟的是何等人

答社會上最高等人

問何以知高等人愛吸此煙

答請看各鉅紳商有喜慶等事俱用此煙敬客豈不是高等人喜歡吸麼

問各鉅紳商喜慶等事俱用此煙是否因商標吉

答商標果然吉利究竟也是煙好的緣故

總發行所 上海大昌煙公司

商人必讀 經商要素 營業指南

我國商人多無商業智識；所謂商人者，自學徒而店夥而經理，陳陳相習，墨守自固，初不知如何迎合世界商潮之趨勢，對於國外貿易，遺失敗，國內經商，不孳進取；此皆緣商人無經商智識之所致也。是書論列經商法則，如商人，商品，通貨；及賣買業，保險業，稅關，銀行業，堆棧，業，鐵路業，航業，並商人通例，公司條例等，既詳且盡，得此一書，而熟誦一遍，現則應付世紀之商業潮流，綽有餘裕焉。

全書二冊 厚冊 定價洋一元 外埠郵寄加寄費一角

上海四馬路泰東圖書局發行

國民快覽

上海書業公所印行 畢公天先生編 中華民國十年

出版廣告

本公所每年印行之國民快覽均躉批於本地各大書局由彼分發各埠代售者往年但知通銷全國去歲因贈錄始知東西各國亦銷者是快覽一書已成爲中外風行之年刊其價值何如今第十則國民快覽仍請名聞中外之文學子

畢公天 先生主任編輯並繪五彩封面起舞之卷首印十六套顏色精妙無匹銅版有彩印圖六幀

風景 艷奪目並特刊徐大總統新著七篇均未經各報披露者書報多得之可言也本不鴻製與梁啓超張佩蔡元培等名人著述十餘欄

插畫 各種名人均由書家別出心裁有極趣味如旅居日用各界婚儀者需各種有項喜慶帖式應等盡有

增刊 國語統一五十字切音圖說直皖戰爭紀爲本年白話格言之特

附載 現有節氣年曆等均爲官版十五萬部仍以完限已出無添印之計亦不

發行所 上海書業公所 上海各大書局 各埠代售處 國內外各大書局

最近出版 各界適用 新酬世大全

◎全書目錄略列如下

○中華民國新制禮制類 ▲中華民國禮制 ▲中華民國服制 ▲附服制圖 ▲謁見禮 ▲相見禮 ▲附相見之禮東及名帖 ▲公式宴會 ▲茶會附禮 ▲內務部編訂禮目清單 ○現行婚禮類 ▲冠禮概略 ▲改善婚姻說 ▲古婚禮備考 ▲今用婚禮紀略 ▲歐美婚禮摘要 ▲文明結婚儀節 ▲舊婚禮式 ▲文明結婚證書 ▲文明結婚禮堂圖 ▲文明結婚證書程式 ○現行喪祭禮類 ▲中國喪禮儀節 ▲外國喪禮儀節 ▲喪服制圖 ▲新親等圖 ▲舊服制圖 ▲新制丁類例草案之大綱 ▲新喪禮簡式 ▲新祭禮儀式 ▲今用成服設奠儀式 ▲今用題主禮儀式 ▲開追悼會略式 ▲新式男計文 ▲新式女計文 ▲舊式男計文 ▲舊式女計文 ▲報喪條式◎哀啓式 ▲登報告窆式 ▲登報計告式 ▲明信片計告式 ▲神主題式 ▲靈柩題式 ▲銘旌式◎功布式 ○社交禮節類 ▲社會交際禮節 ▲交接稱呼釋義 ▲介紹規則 ▲訪謁規則 ▲接談規則 ▲授受規則 ▲集會規則◎與會規則◎演說規則◎讌會規則◎序坐圖說◎西讌通例 ▲中西交際須知 ○社會需用各項公文類 ▲刑事告訴狀式 ▲民事告訴狀式 ▲民事刑事辯訴狀式 ▲上訴狀式 ▲訴訟委任狀式 ▲聲請書式 ▲聲請救助狀式 ▲民事訴訟費用等差之例表 ▲和解狀式◎領紙式 ▲保結式◎切結式 ▲商業呈請註冊書式 ▲商店註冊呈請書式 ▲公司註冊附呈部註冊書式 ▲公司呈請該管官廳註冊書式 ▲公司營業概算書式 ▲呈請商標註冊備案文 ▲呈請發給護照文式

▲工廠出品請求專利程式 ▲呈請查禁冒牌文式 ▲著作權呈請註冊程式 ▲呈請追租文式 ▲呈請追債文式 ▲呈訴被害文式 ▲呈報失竊文式 ▲商會公斷用公函式 ▲商事公斷處公斷書式 ▲聲請公斷訴書式 ▲議員當選答覆應選書 ▲議員當選辭謝書式 ▲市鄉議員辭職書式 ▲市鄉議事節略式 ▲說帖式 ○特殊交際書札類 ▲京官二十八則 ▲外官三十四則 ▲軍警四十則 ▲普通交際書札四十則 ▲慶祝二十則 ▲通候十四則 ▲借貸十二則 ▲請託十二則 ▲延薦十二則 ▲允卻二十則 ▲餽贈二十則 ▲唁慰十二則 ▲道謝二十則 ▲新體約法二十六則 ▲各式信封寫法 ○新式契約類 ▲絕賣房屋契式 ▲絕賣田產契式 ▲出典房屋契式 ▲出典田地契式 ▲押活基約式 ▲租房契約式 ▲租市房屋式 ▲租廠據式 ▲抵押借據式 ▲押款合同式◎借約式 ▲合股議據式 ▲分夥議據式 ▲合夥議據式 ▲盤店議據式 ▲出推字據式 ▲退股據式 ▲分期清票式 ▲收票式 ▲匯票式 ▲匯票並存根式 ▲棧單式◎股票式 ▲定貨成單式 ▲買進成單式 ▲賣出成單式 ▲同行往來貨款保單式 ▲薦夥保證書式 ▲薦業保證書式 ▲習藝保證書式 ▲學徒教保書式 ▲聘請經理員約書式 ▲聘訂經理約式 ▲雇女傭約式 ▲雇乳娘約式 ▲造房屋承攬式 ▲造橋梁承攬式 ▲造器物承攬式 ▲合會字據式 ▲領養字據式 ▲承管老據式 ▲父立分書式 ▲母立分書式 ▲兄弟協立分書式

▲繼嗣證書式 ▲出嗣證書式 ▲捐產遺囑式 ▲贈財產遺囑式 ▲嗣子承受產業遺囑式 ▲從軍傷亡者所立之遺囑 ▲遺囑式 ▲蘭譜帖式 ▲女界蘭譜式 ○新式聘東請酒帖式 ▲行聘請酒帖式 ▲婚家謝步酒帖式 ▲完婚請酒帖式 ▲文明結婚請酒帖式 ▲續婚請酒帖式 ▲嫁女請酒帖式 ▲文明結婚女家請酒帖式 ▲請證婚人帖式 ▲請介紹人帖式 ▲男女家公請介紹人帖式 ▲男女家公請證婚人帖式 ▲男女家公請贊禮人帖式 ▲男女家公請招待人帖式 ▲文定請媒帖式 ▲定婚請媒帖式 ▲謝媒帖式 ▲謝喜嬪帖式 ▲新郎親迎帖式 ▲請回門帖式 ▲請新親家帖式 ▲請新婿帖式 ▲婚嫁送禮帖式 ▲婚嫁送禮紅簽寫式 ▲祝壽請酒帖式 ▲預祝請酒帖式 ▲補壽請酒帖式 ▲雙壽請酒帖式 ▲祝壽領謝帖式 ▲祝壽送禮帖式 ▲冥壽謝步帖式 ▲冥壽請酒帖式 ▲冥壽領謝帖式 ▲壽禮封簽寫式 ▲喪事請酒帖式 ▲請題主帖式 ▲請襄禮帖式 ▲迎主入祠帖式 ▲喪家謝步帖式 ▲出殯送禮帖式 ▲彌月請酒帖式 ▲彌月送禮帖式 ▲析產請酒帖式 ▲分居請酒帖式 ▲新年請酒帖式 ▲移居請酒帖式 ▲開市請酒帖式 ▲神會請酒帖式 ▲演劇請酒帖式 ▲落成請酒帖式 ▲送行請酒帖式 ▲接風請酒帖式 ▲立嗣請酒帖式 ▲贅壻請酒帖式 ▲齋醮請帖式 ▲會期請帖式 ▲本族請帖式 ▲女界請帖式 ▲借道請帖式 ▲預期請酒帖式 ▲前一日請酒帖式

▲臨時請酒帖式 ▲請客便條式 ▲請客橫單式 ▲各帖套簽寫式 ▲各種禮單及領謝帖寫式 ○新式禮書類 ▲男女庚帖式 ▲求婚書式 ▲允婚書式 ▲聘啓式 ▲復聘書式 ▲請期書式 ▲答復禮書式 ▲親迎書式 ▲答迎書式 ▲納采回禮單式 ▲納采禮單式 ▲納幣回禮單式 ▲納幣禮單式 ▲便寫禮書式 ▲便寫回禮書式 ▲半滿禮書式 ▲半滿回禮書式 ▲全滿禮書式 ▲全滿回禮書式 ▲禮書時式 ▲新式禮書摘句 ○新式聯類 ▲投贈聯○分學界軍界普通社會政界四類 ▲慶賀聯分二十四類 ▲哀輓聯分二十二類 ▲解字聯分十六類 ▲學校聯分二十六則 ▲會館聯分十六則 ▲祠廟聯分二十四種 ▲紀念聯○四種 ▲應時春聯○分十八類 ▲百業聯○一百十種 ○婚娶應用文字 ▲文辭○二十二則 ▲慶婚詩○三十二則 ▲慶婚詞○二十則 ○祝壽應用文字 ▲壽文○十六則 ▲壽詩○三十六則 ▲慶壽詞○二十六則 ○祭弔應用文字 ▲祭文○四十則 ▲誄詞○十則 ▲哀輓詩○六十二則 ▲哀輓詩詞○四十六則 ○普通應酬文字 ▲序・敘・說・考・四種共十八則 ▲傳・事略・行狀・檄・四種共十二則 ▲記・啓・疏・三種共三十則 ▲引・銘・贊・跋・四種共十二則 ▲文・訓詞・祝頌詞・歡迎詞・歡送詞・演說詞共二十八則 ▲寄贈詩○二十四則 ▲餞別詩○三十則 ▲題詠詩○二十二則 ▲辭別詞○十六則 ▲餞送詞○十六則 ▲題詠詞○十六則 ○題贈各項額幛圖章類 ▲額語○分三十類 ▲幛語○分六類 ▲圖章佳句○分十五類 ○讌會各種酒令類 ▲古令○十四則 ▲雅令○五十八則 ▲通令○五十六則 ▲籌令○十則

▲政學界不可不備 ▲軍警界不可不備 ▲商賈界不可不備 ▲農工界中可不備 ▲婦女界不可不備

▲全書特色▼ 近今出版之酬世用書非失之蕪雜即失之漏略識者每引以爲憾本局有鑒於此特審究新近社會必須應用之一切文事纂成是書種別凡十有七類細目凡二千餘則文件既應有盡有事項更合用而合宜各界手此一編其效益誠難枚舉也

●材料最豐富○彙輯各種通俗應酬之事情已囊括無遺 ●門類最完備○各項文事部別井然按類查閱盡如人意 ●體例最精審○書內程式與文字互列而立例極爲精究 ●人事最詳確○一切應酬之問題於 ●文件最新美○各式文件概從新時宜 ●應用最便利○各界 ●三曲情版事出羅均有書依採用據者從速

全書價目 (甲種) 布面金字一冊定價大洋一元六角 (乙種) 紙面洋裝四冊定價大洋一元四角

上海棋盤街廣益書局總發行所 分發行所 北京楊梅竹斜街 廣東雙門底 漢口半邊街 長沙禹福街 開封書店街

研究磁學專書 景德鎮陶錄

是編專詳景德鎮自明以來各窯製瓷之方法傍及歷來名家論瓷之說凡取土鍊泥鑲坯圖畫上彩上釉滿窯開窯火候等製法無不分類說明每類各冠以精圖共有二十餘幅開卷一覽恍如身歷該鎮參考異改良陶瓷家必不可少之書粉紙影印楠木夾板裝訂四厚冊定價二元

匋雅

是編爲江浦寂園叟所著叟本其生平所親見之歷代名磁珍品隨手筆錄或紀其釉畫之優美或詳其產製之來歷或稱其品質之佳緻及經過珍藏之蹤跡以及式樣同異窯產出處自上品細瓷瓶罐以致盂缽等細小雜件無不搜載眞博古收藏家攷鑑瓷學之指南也本國紙精印裝訂四冊楠木夾板定價二元

飲流齋說瓷

是編於吾華瓷器之源流沿革自唐宋以至明清歷代著名各瓷產凡說窯說胎釉說彩色說花繪說款識說瓶罐盃盤雜具以至古製式樣品質優劣無不原原本本詳細備載手此一編即能辨別膺式中國紙精印分訂四冊定價二元以上三種同買者照價六折寄費三角零買者照定價七折寄費加一成郵票代價九五計算

四馬路錦里口 朝記書莊 發行

破天荒之名作 尺牘辭典

發售預約 奉送樣本

尺牘爲交際上必需之品人不能孤立於社會之外即不能不有社交而尺牘則可以通消息寄感情占社交上極重要之位置坊間出版各種尺牘名目繁多然各偏於一隅或不適於用或且文字未工不實句讀蓋尺牘應包含可各種社會所需用者本易編且以書就之函不敍人尤落呆詮故本札獨出心裁延聘名家局成尺牘辭典一書共著十二集計二十四類分略列於後

●稱謂 ●頌語 ●歲時 ●地輿 ●政界 ●軍警 ●學界 ●商界 ●工界 ●閨閣 ●慶賀 ●唁慰 ●懷敘 ●邀約 ●餽遺 ●薦舉 ●懇託 ●答謝 ●規戒 ●借索 ●尊敬 ●隱逸 ●言情 ●雜用

展期半月 臘月二十五日截止

子目繁多不及備載凡尺牘上應用之辭無乎不備每條皆加以註釋讀者既知解釋即可活用以視抄襲尺牘其便利何可比較茲方付印特先發行預約分布面洋裝一冊定價實大洋二元四角預約價洋一元八角紙面四冊定價大洋二元預約價洋一元四角外埠加郵費凡爲預約者每部另加一角均贈尺牘與辭典一部以滿額爲止購者不仍從速得此機會勿失權利也

緊要啓事

本局尺牘辭典預約期滿本不展期實因來索樣本者日仍有百數因再展限半月至臘月二十五日截止以答愛顧諸君之雅意

總發行所上海四馬路 國華書局(啓)

閒評

國貨之洋白話 (丹斧)

國人提倡國貨。是當然的了。但國貨上加一『洋』字。似乎是提倡外貨。實係抵制外貨。何以呢。因爲用的是國料。人喜新厭故。用了本國的洋貨。就同用了洋貨一樣。眞正洋貨。還有人問津嗎。有了洋火。火刀火石不要了。洋火却能用國料。有了洋傘。紙傘不要了。洋傘却也能用國料。洋布洋麵洋樓等等。凡關於衣食住的。處處皆能用國料。又何異用本布本麵本來式樣的房屋呢。由此類推。無物不可洋貨。卽無物不是國貨了。但只『洋話』這樣東西。要使他變成國貨。委實不易。現在好了。新體白話文出現了。用外國的文法。說中國的白話。不但可以拿他替代國文。簡直還要拿他抵制眞正洋話。這就名爲『國貨之洋白話』。『新世界有兩個中國人變洋戲法的』聽他說話。句句是中國話。聽他說話的聲音。却句句是洋人學中國話的聲音。說出來的洋白話。比着寫出的洋白話。好像還要難一點。究竟寫出來的和說出來的。旣是國話。就算國貨。旣是國貨。就算愛國。愛國何以不用本國白話。反用洋白話呢。這也不過出出洋風頭罷了。

新武化

說劍(三) (鐵生)

劍長數尺。用途多在近劍尖之數寸間。劍有兩刃。不若用刀之必須轉鋒。亦惟有此兩刃。則須知兩刃不偏廢。世俗之自稱劍術家。每以單刀法施之。只用單刃。此門外漢也。劍主翔動。故欲研究劍術。須從拳術入手。拳術不精。則身手眼步法。五者不能一貫。雖予以龍泉太阿。亦如手一頑鐵耳。(未完)

劇談

劇的派別(續) (盧戈)

與此派不同的。爲專寫實境不爲虛想的作家。他們所描寫的。都是我們日常所習見的人物。爲肉體的眞正人類。劇中的事實。都是我們日常的生活和經驗。他們把社會上的種種黑暗。和由習慣上遺傳下來的種種束縛。一切道德上的疑問。亦條條地陳露在觀衆面前。宛如明鏡一般。將社會的罪惡反照出來。能敎觀衆覺悟感慨。這派戲劇。在近代劇界佔最大的勢力。名家亦最多。領袖人物。要算腦威國的『易卜生』。『其餘如『般生』『蕭』『蘇德曼』『白利安』。名家極多。一時也不必枚舉。以上將各種派別。大約說了一說。實在只有千萬分之一。我現在要說的。就是我國現在所急欲提倡的新劇。應當取那一派呢。據我個人的直覺看來。象徵派和神秘派的戲劇。程度太高。不合於中國觀劇界的眼光。絕對寫實的戲劇。暴露社會的醜惡過甚。且易卜生等的劇本。只作客觀的描寫。對於疑難問題。須看客自已去解決。作者絕對不贊一詞。此類戲劇。都是輕描淡寫。絕少興趣。初演的時候。觀者定難容納。所以也不合我們採擇。我們現在要想創造眞的新劇。須自已先創造一種合於中國人眼光的劇本。這種劇本。如果太偏於寫實派。有人要說是『平淡無奇。』太偏於理想派。又有人說是『離奇荒誕。』那末只得用寫實派的材料。而屬以作者的理想。去編成一種新劇本。簡言之。就是將社會上關於人生的切要問題來做材料。而由作者想出一種理想的生活。去彌縫這個缺陷。有這種劇本出現。則眞的新劇。或不難實現於中國舞臺了。

新劇本

新教子 (鼎侯)

第一幕 誕麟兒

登場人物

宗華(翁) 宗夏氏(媼) 曾權(僕) 靳利子(婢) 萬民意(接生婆)

佈景 新富家庭 門口懸『宗儀』牌

開幕

(曾權)上 我姓曾名權。在宗府多年。也算是一個老僕。那件事我不曉得。那件事不由我做主。我家老太爺宗華。老太太夏氏。總有五千多歲了。龍鍾老邁。昏瞶糊塗。弄成一個不像人家的樣子。所以我們正好水打渾了捉魚。喊靳利子來。我問你句話

(靳利子)上。說什麼話。

(曾權) 我喊你不是說別的話。你服侍太太多年。常至太太身邊。聽說太太懷孕已二三年來了。究竟總要佔房不曾。唉。我問你不是別的意思啊。不過你我在宗府總算是多年老僕了。老主人昏昏糊糊。所以總讓我們爲所欲爲的。假若老主人生下一個聰明兒子來。那麼。又是一番氣象。恐怕我曾權也爭不起來。你靳利子也競不起來了。

(靳利子) 這兩天常聽見太太喊肚內疼。恐怕不久就要添小少爺了。

(宗華)上。扶杖。咳嗽數聲。

(靳利子)。退入內。

(宗華) 坐下。呼曾權倒茶裝烟。想我們老夫妻。總有五十多歲了。以前生的兒子。雖有好有壞。都死去了。至今不曾有一男半女。我家太太(宗夏氏)懷胎却有年了。到今日也不曾生產。不曉得到那一天纔能生個兒子來。敎我們老兩口子也安安心。唉。我們都老了。假若不能生下一個好兒子來。我宗家的家產雖大。只怕也要落到他人之手了。曾權。你把太太請出來談談。

(曾)是了。 向後。回覆。太太即刻就來。

(宗夏氏)上 咳嗽扶杖而來。

(靳利子) 扶持宗夏氏同上。

(夏氏)坐下。老太爺。今日喊我來做什麼。

(宗華) 我請太太來。不是別的。你我老兩口子。總老了。至今膝下未有一男半女。你懷胎已有二三十年了。究竟不知何日纔生。敎我老兩口子放心哪。不然。我們家產雖大。旁人總想我們家內的心思。就是我們家內的用人。那個是好的。總想我家絕子絕孫。他們好瓜分我的財產啊。唉。沒兒子的實在好苦啊。

(夏氏)太爺。你老人家放心。只怕就在這幾天要生了。我這幾天。時常肚內疼。不曉得是轉胎。是什麼緣故。說着。啊呀。啊呀。肚內又疼起來了。(作手按腹狀)

(宗華) 太太。你到後邊睡睡罷。靳利子。你好好的扶助太太後去。莫勞了神。

(夏氏)入內。

(宗華) 唉。東邊鄰居。米利堅。米大爺家。生了一個好兒子。西邊鄰居。佛郞機。佛大爺家。也生了一個好兒子。現在總成人長大了。天老爺。能保佑我宗華。也生一個好兒子下來。傳宗接後。就好了。天老爺。(且說且走) (未完)

南技清話

口銃與漏洞 (飯牛翁)

說書無論大小。總以輕圓流利。細膩純粹爲上乘。若姿勢欠強。聲調佶屈詞句生澀。悉屬下槍。最忌者。口銃與漏洞。口銃係小毛病。名家難免。日出萬言。豈無一錯。漏洞則大毛病矣。何謂口銃。譬如講三國志。與國太佛寺看新郎一回。劉備入甘露寺。初謁孫老夫人。行禮開口卽稱岳母。又劉皇叔三顧茅廬一節。諸葛亮草堂睡起。接見玄德。卽稱主公之類。此乃一時說順。衝口而出。故謂口銃。毛病小。聽客可原諒。自已能揩磨。何謂漏洞。譬如講水滸傳。張都監中秋夜誤捉武松作賊。竹箱中搜出金銀杯器。綢緞衣服。事前不安插交待淸楚。說果報錄。刁劉氏端午飲酒藥死南樓。事後不補寫砒礵來歷之類。是爲漏洞。毛病大。聽者當必板剔。自已覺慚愧。故喫開口飯。處處細心。句句留意。磨鍊精神。始可名傾儕輩。(如唱戲攤簧說因果皆爲開口飯惟說書一業最不易)

田家古諺今註 (飯牛翁)

▲一年四季歌

▲有吃有看有着

▲無思無慮無憂

正月正。鬧龍燈。 [春王元旦。大鬧花燈。金鑼皮鼓。沸翻喧天。太平景象。衆人熙熙。有得看]

二月二。瓜菜茄菰皆下地。 [二月二日。農人告予春及。將有事於西疇。翻舊土。播新種。鋤携鴉嘴。筍擺貓頭。瓜也。菜也。茄也。菰也。滑滑香泥。行行密布。他日杯盤旨饌。所謂園蔬愈珍羞。適口充腸。徒哺啜焉。有得吃。]

三月三。薺菜開花賽牡丹。 [三月三。上巳良辰也。寒食淸明。一齊都遠了。桃紅李白。正好春遊。野田荒塍間之芥薺。居然學時髦開起花來。其色彩華麗。竟若牡丹。豈非千古奇談。有得看]

四月四。桃梅李杏青紅紫。 [四月淸和首夏。半陰半晴。正是不暖不寒時節。而後園中。桃子。梅子。李子。杏子。纍纍結實如貫珠。貪嘴小兒。饞涎欲滴。笑欣欣奔告阿爺。說道梅子青色。桃子紅色。李子杏子垂垂紫色。阿爺往後園一覽。果然靑者是梅子。紅者是桃子。紫者是李子杏子。笑囑痴兒曰。摘取來嘗滋味酸甜。有得看而有得吃。]

五月五。買條黃魚過端午。 [五月五日。爲端午節。亦爲天中節。黃魚卽黃花魚。又曰石首魚。人家每逢端午佳節。必買黃花魚爲食。點綴時景。故我家亦從衆興。買一條過此五月五日之天中。有得吃。]

六月六。貓貓狗狗齊淴浴。 [六月六日。節名天貺。貓狗畜生。人喜豢養之。以其能捕鼠守門也。畜生不入白石盆湯。無冷熱水龍頭沐浴。則滿身之就癬可知。惟至六月初六這一日。家家戶戶。盡把黃貓。白貓。狸貓。偷食貓。煨灶貓。念佛貓。老狗。惡狗。小狗。哈狗。吧狗。東洋狗。攏攏捻捻淴浴。[註中附註。人類洗澡曰沐浴。畜類洗澡曰淴浴。故毒娼淫妓。灌瘟生迷湯。騙千金身價嫁人。其名曰淴浴。可見淴浴二字原是畜生的勾當]是日也。皇帝曬龍袍。衆民曬綿襖。鄰隆子曬書。徐侯齋曬畫。書畫可看。龍袍綿可着。有得看有得着。]

小說

年關 (瘦因)

臘鼓鼕鼕。歲聿云暮。那城市中的老少男女。大半都皺着眉頭。就那如喪考妣的模樣。不是這一個長吁。就是那一個短歎。若使沈泊塵復生。將他等形容。一一描繪出來。眞比羅兩峯所畫鬼像。還難看得多。一日。我在一樂天喝茶。那鄰座之上。圍座着四人。南向坐的。乃是一位老先生。年紀約在五旬左右。他迎坐着個少年。年紀約在三旬。却是西裝打扮。左首坐着個三十來歲的婦人。右首坐着個不滿二十歲的女子。你言我語。好像開那討論年事的茶話會。只聽那老者說道。今年我眞是過不了。眼見上海的銀根。是一天比較一天緊的。前天我托個銀行朋友去交涉一宗小借款。足足忙了十天。依然是大失所望。預算我必需的欵項。至少也得二百元。首先那一餐年夜飯。萬省不了的。總得二十元上下。二十四還要送灶。三十大除夕。那些接財神。迎喜神。請祖宗吃年飯。接灶老爺過年。還有那些天地香。元寶水。敬神的紙碼。還有門上貼的春聯。門頭上貼的喜錢。至少也得四十元。再說那些鷄魚鴨肉。乃是一宗巨欵的費用。若蓮蓉豬油年糕。福壽酥。如意餅。瓜子花生。以及柑子香蕉大元寶等等。總得六十元。那些親戚朋友的節禮。兒女的押歲錢。奴僕的賞賚。也得四五十元。過年之後。還有上燈下燈兩節。與那些春酒的例規。試問那一樁能夠廢的。你想我的預算。還多嗎。那婦人祇將腦袋直搖道。還差得多呢。三十晚上。難道房間裏。不燒一對大歲燭嗎。雖然咱們沒有錢。那喜神財神。總得要去兜一兜。迎一迎的。不說包一輛摩托卡。起碼也得要僱一輛野鷄馬車。新年初一。誰耐煩在家裏打瞌睡。晚間就不去聽戲。那些遊戲場。怎能不去逛一逛。……那少年不待他說完。忙拍案應道。着呀。咱們窮死。也不能坍這個臺的。再說那些窰子戲館裏砍斧頭。咱們要爲這個排場面起見。必須要去逛兩趟。扑克麻雀。也是新年點景頑意兒。又如何能發一概廢除呢。我看還是將家裏那幾畝地賣了。至少必須湊五六百元。或者纔能混得過去。那女子登時不悅道。你們都只打自己的算盤。難道我就是這樣兒過年嗎。正月初一。就得要往虹廟去燒香。那婦人接說道。是呀。初三城裏城隍廟的香。也是要去燒的嗎。那女子道。我這帽子圍巾襪子鞋兒。都是去年臘月辦的。如今怎走得出去呢。再說別人家有的是鑽石戒指。我並寶石的也沒有。別人家有的是花邊旗袍。我並一件外套大衣也沒有。如照這樣過年。我就是死了。也過不去啊。大家聽他這番話。各人扣又想出多少用欵來。那婦人接着就要打金手鐲。少年又要做狐狄皮袍。女子又要買手錶。把個老頭兒急得。也不知怎樣打算纔好。低垂着腦袋。不住的歎氣道。這都是不可少的。這怎麼辦呢。……這怎麼辦呢。……正在難解難分之際。忽聽鄰座。拍得一聲。大家抬頭看去。原來這一個鱉三先生。蓬頭垢面。瞪起一雙窮眼。拍着棹兒大嚷道。我現在腰裏一個大錢都沒有。眼看已餓了半天。我決計不過這受罪的年。看這年把我怎樣擺佈。他們聽。了這鱉三先生的一番話。早嚇得閉口無言。那裏還好再開這討論會。只得搖頭而散。究竟不知他們。如何度這個年關。

筆記

公鶴隨筆

一地方社會慣例。其善者足以輔世長民。而惡者亦足以養奸蓄惡。雖政令不能嚴禁。意者孔子所謂善人爲邦必百年。猶移默化之非易易乎。往歲居京師數月。聞京師商市慣例數端。雖無善惡之可言。然彼此牢守舊習。官廳卒亦未如之何。若施之別一地方。則莫不視爲可異矣。京肆市廛。其租價今昂於昔。此亦商市緊縮之趨勢使然。然每有同在一宅中。左右兩間爲兩家所設肆。其月租乃有相差至數十百元不等者。若一爲舊租。一爲新賃。或舊租者在昔有契約關係。猶可說也。乃竟有同時開設。同一生理之店而相差者。詢之。則京例凡先時開設一店。後轉展由甲移乙。由乙移丙。雖移至十數店主。苟第一人之牌號不撤。則房主無權加租。且所謂牌號不撤者。並非該店仍用舊牌號營業。如上海之盤店加記然。不過以第一人之牌號。懸之於新牌號之上耳。而房主卽無權過問。此可異者。至此項例意。原屬賓主互爲體貼之善意。然所謂賓者。事實上已不知去處。惟餘朽爛招牌一面。作抗抵房主之用。則善意而惡意矣。又一店收閉之後。北京有所謂盤店底者。盤店底三字。上海亦有此名詞。惟上海之盤店底。不與房屋有連帶之關係。而北京之盤店底。其目的乃專在房屋。例如店底僅及百元。舊店主與新店主交代。不問貨價及器具。必先講明房屋之交代應若干元。其數恒高出於店底貨價器具若干倍。若因是而講價不合。則店旣不盤。屋亦空閉。房主更無如何也。珠寶市爲錢業薈萃之所。而中間竟有空房二進。關鎖多年。至冬屋頂穿漏。雨雪淋化。房主以租事尙未交割。不願修葺。而舊店主則又以屋非我有。店已早閉。更不願及。詢之京友。則京師此項空屋甚多云。

散花天

大世界裏有個唱山東頑藝兒的木板張。天天總有幾句滑稽小段。致那些游客解悶醒脾。

商報裏那末版一張上。恰也是個丹斧張。天天總有幾段俏皮文字。致那些閱者張開笑口。這也是算得作木板張的末版張。

寒雲弄斧。又怕丹斧着惱。丹斧斧頭。旣不是木板的。又怕甚麼呢。

昨前日在下夾帶了些散花天的資料。往商報館來尋丹斧。有人倒說是我要演一齣送花樓會。妙妙。(舍予)

諧文

譚組菴之滑稽 (靜存)

武陵陳伯弢。(銳)素與譚組庵(延闓)善。伯弢爲縣令時。組庵屢寄箋札。極意調侃。用資笑噱。湘友錄眎其二。一曰。生春轉電。同欽公祖文明。長夏來雲。更覩師爺書啓。萬千之喜。四六當行。恭維伯弢仁兄大人。官大如牛。才高不狗。臨印道士鴻都客。調頭本套涂三。崇明天子靖江王。多嘴何愁朱八。此曰地皮厚薄。無關五萬之丁漕。他年天眼昭彰。卽荷九重之申命。知多帶肚。祇少磕頭。弟冷竈曾燒。熱鍋如上。幸腿瘡之可癢以難搔。紅爲八行。幌臂板不同寬板。青翻一色。問挂牌何異打牌。專肅奉復。敬請任安。伏維朗照不備。愚弟譚延闓頓首。二曰。兩承四六。殊欽屁話之多。一到十三。頓覺腰包之硬。升堂打鼓。上匾推車。恭維伯弢仁兄大人。缺比封王。寺居崇聖。問衙中之舊式。猶說前明。値房下之新來。免談後學。仰見七七八八。朱陳之恩怨難忘。定知萬萬千千。黑暗之過交不少。乾提豆腐。毒過瘋癲。弟信寫八行。忝稱三少。恨壽文之難寄。幸惡札之先成。草草書殊草草。遠呈五色之箋。瓜瓜叫頂瓜瓜。遙頌六聲之館。專復。敬請任安。伏維朗照不盡。愚弟譚延闓頓首。今者。組庵先生歷任湘督。宦味已深。對於彼一方一邑之措大縣官。或不再作如此滑稽之語矣。惜哉。

○二週紀念○適逢新春○減收學費○贈送器具▲本社爲萬國魔術會所附設面授函授世界各種驚奇幻術保證學成信用卓著茲屆二週之期添徵同志詳章及講義樣本片索卽寄另印幻術說明書一冊詳述各術之效果附有名人題辭及銅版幻具圖樣二百數十幅印刷精良裝訂優美函購者可附郵票兩角▲再者本社發行之幻術講義連郵費初編仍售大洋一角一分二三編各二角一分函購郵票通用全購者若附郵票五角五分當將全書掛號寄奉 蘇州倉米巷幻術研究社啓

諸位們 有頑固的父母麼？有勃谿的婆媳麼？有兇惡的翁姑麼？有傾軋的姑媳麼？有驕悍的妻妾麼？有怪癖的丈夫麼？有壓迫的婚姻麼？有揮霍的敗子麼？有愚笨的子女麼？有桀傲的兄弟麼？有仇怨的妯娌麼？快請購閱

內務部審定 家庭萬寶全書

以上種種痛若就可免除了選書經內務部審查認爲治家範本有益風俗人心特許註冊立案給照通行是書費時五載編輯三十餘人子目二百餘種附改良家庭惡習圖四百餘幅經學界百子林傳甲等校正全書洋裝六厚冊定價五元特價一元五角郵費一角五分加贈古今名人家庭小史一冊新出一百名人撰述小說博覽會每集四冊都廿萬言已出初二兩集每集一元郵費一角郵票通用惟須掛號儀張函索即寄上海四馬路書錦里口中華圖書集成公司發行外埠各大書局均有經售

研究醫藥唯一之機關

中西醫藥函授學校

中醫 欲研究西法不可不入本校

西醫 欲保存國粹不可不入本校

本校在滬創辦有年成績昭著久爲海內人士所信仰纔以中西醫學貴在會通歐亞精微未容偏廢有西醫發明之術詣爲新得中偏則習用已久視爲故常者證以中醫之法而益信有中醫相傳之理矜爲國粹西醫則窮源竟委瞭如指掌嚴以西醫之說而益明且徵諸最近民心信中信西各居其半習醫而以中理爲體以西法爲用兩途融會一氣貫通則他日出而間世在醫者無窮於應付之廣在病者有易信仰之使樂學之以改革爲保存由兩岐而一貫亦猶乎是茲本校有鑒及之特重編中西合參講義中西並重無美不備凡有志醫學而因家累或職業羈絆者可入本校中醫欲改良西醫者更可入本校無論男女以國文清通爲合格一年畢業分前後兩學期前期講義如中西解剖學（附圖）中西生理學中西診斷學中西病理學中西藥物學（西文藥名附處方）中西外科學中西皮膚病學中西花柳病學後學期講義如中西內科學中西婦科學中西產科學中西兒科學中西眼科學中西耳鼻咽喉科學（附齒科）中西[illegible]眼學中西針灸學各講義均用上等紙料大號鉛字刊印成冊裝潢精緻整齊雅觀每學期計八本共貯一厚匣每學期講義費大洋五元學費二元凡報名入學時祇須塡寫姓名住址並繳前期講義費大洋五元學費緩繳本校收到後即照發前期各科講義另贈簡明講義十種即解剖生理病理診斷藥物內科外科花柳婦科兒科裝訂成冊取問答體裁俾學者易於研究藉資參考本定價十元凡入本校分文不取如前期修業半年期滿再繳講義費五元及前後期學費四元即發後期講義（並課外講義如西法種痘戒烟注射調劑等）如現願插班者祇須將前後期各費一淸即照發各義通函考試及格即發中西文字證書畢業後可來院實習否則每月須通函一次過有疑難怪症可隨時函問即講義中有不明瞭處可隨時註明何科何頁何行本校當刻日答覆務使學者明晰爲止現屆第八期招生所有新編講義業已出版一經報名適到隨寄再本校己前諸生如願調換新講義者亦可須寄大洋二元以作貼補印刷裝訂等費遠處可兌郵滙郵滙不通之處即以郵票代價須加一成本校原訂有詳章因遠道函索往返需時用特登諸報端俾供衆覽

校址上海西門方浜橋中西醫院 校長汪洋謹啓